Año SEPTIMO — Núm. 2.404 Dirección, Redacción y Administración: AVENIDA DE MAYO 769 (Porte pago) Buenos Aires, domingo 5 de noviembre de 1922

Todas las cartas destinadas a la Redacción deben ser dirigidas al director

Este diario no puede responsabilizarse por los manuscritos que se le envíen, ruega a los autores guarden copia de ellos.

Dirección Telegráfica: EPOCA, Buenos Aires.

Teléfonos: U. T. Administración 7370, Avenidas Administrador, 7373 id.; Director, 7375 id. Redacción, 7372 id.; Publicidad, 7371 id.; Expedición, 7374 id.; con 20 aparatos internos.

Comunitivo: 3937, Central.

La Epoca

PRECIOS DE SUBSCRIPCION

CAPITAL

$ m/u. $ m/n. $ m/n. $ m/n.
Por mes 2.50. Trimestre 7.50. Semestre 15. Año 30

INTERIOR

$ m/n. $ m/n. $ m/n.
Trimestre 7.50. Semestre 15. Año 30.

EXTERIOR

$ oro $ oro $ oro $ oro
Por mes 2.50. Trimestre 7.50. Semestre 15. Año 30

Número del día, 0.08. — Número atrasado (dentro de los 30 días), 0.20.

UNICA EDICION

5 DE NOVIEMBRE DE 1922

ALZANDO LA PUNTERIA

La oposición al Gobierno actual en la provincia de Buenos Aires — la oposición periodística, desde luego, única que se manifiesta, valida de los órganos metropolitanos que la encarnan, — tiene como una espina en los ojos la tramitación del empréstito pendiente. Y la obsesión cobra nuevas formas en presencia de la convocatoria hecha a la Cámara de Diputados para que considere, en sesiones extraordinarias, el proyecto ya aprobado en la otra rama legislativa. Agotado el arsenal de razones con que se ha querido desvirtuar el objeto de la operación y deprimir sus bases, acúdese hoy a una caprichosa argucia de orden constitucional para sostener que la referida convocatoria se aparta de los procedimientos naturales que deben regirla. No es posible llamar, aisladamente, a una sola Cámara, dice "La Nación", y de las propias citas a que apela resulta que el artículo 141, inciso 7o., autoriza justamente una cosa contraria, por mas que la tortura a que es sometida la inteligencia de la cláusula parezca favorecer una interpretación antojadiza, en violación del sabido principio de *hermenéutica* según el cual donde la ley no distingue no hay que distinguir.

El caso es que la oposición se reanuda, pero ya sin fuerza, girando alrededor del mismo concepto arbitrario que la hizo desde el primer momento tendenciosa y menguada, aunque asignando ahora, eso sí, al reparo constitucional de referencia una significación fundamental que le niega, ciertamente, el más ligero examen de los textos. No pasa de un sofisma baladí, insubstancial y vano. Mas la disidencia doctrinaria sobre el fondo del asunto, el empréstito mismo, se mantiene con sin igual porfía, volviendo a la carga la pretensión consabida de que los embarazos financieros no se resolverán con el remedio de la operación propuesta, pero sin demostrar absolutamente los extremos de un aserto tan rígido, y aventurándose tan sólo en la inextricable malla de los desaciertos del pasado, que se enumeran con enfermiza fruición, a manera de antecedente de un hábito de viejo despilfarro que, sumado a la ineptitud con que gravemente se lapida a todos los administradores, de ayer como de hoy mismo, sirve para erigir "ex cáthedra", la incapacidad del actual Gobierno en ley de su gestión al frente del Estado.

No se niega que "las erogaciones han debido crecer, no sólo por el natural encarecimiento de los últimos años, sino también para satisfacer las mayores exigencias del progreso de la Provincia; pero esa situación debió contemplarse seriamente y regularizarla en la forma que corresponde". ¿Y qué otra cosa acometió el Poder Ejecutivo desde el primer instante? ¿No es prueba de su preferente dedicación al magno problema el debate legislativo del empréstito, cuya concepción arranca desde los días iniciales de la Administración nueva? "Contemplar seriamente" y "regularizar en la forma que corresponde" suponen actos que, por angustiosa que sea la situación, exigen el examen reflexivo del estado económico-financiero antes de traducir el criterio resultante en fórmulas concretas. Y, sin embargo, el gobierno actual no ha prolongado sus meditaciones. Encaró el asunto y combinó las soluciones, entregando su proyecto a la jurisdicción legislativa, mientras de su parte definía los rumbos y adoptaba las providencias que eran de su resorte competente.

Toda la retahila de admoniciones que procede fulminando el pasado y abriendo horizontes al futuro, en las cuales se pierde "La Nación" con sus cavilaciones dominicales, no tiene nada que hacer con la política bonaerense, en su esfera administrativa, que ha nacido y se desenvuelve en la situación dominante bajo el auspicio de los grandes menesteres públicos y con la noción precisa del momento en que se actúa, ajena a todo preconcepto unilateral, precario e inferior, sin que la perturbe el juego de los intereses subalternos y la acechanza de un sistema desplazado por la presión formidable del ambiente. De ahí que exista una confianza plena acerca de su éxito final, después de sortear, uno a uno, todos los obstáculos. Y tanto es así que, en los medios más adversos, la sugestión efímera de las conveniencias de círculo cede ya su predominio a la fuerza de la verdad sincera, y ésta es la hora en que la oposición obcecada se desarticula y de su propio seno surge la incitación tonificante a una colaboración útil y fructuosa, que desbarate al fin el infecundo alarde, tantas veces alzado en ley del adversario irredutible; mediante el cual no es lícito dar cuartel jamás al partido vencedor. Tal es la perspectiva de un empréstito que será votado, según todos los síntomas, por la mayoría constitucionalmente necesaria. Se empieza a alzar la puntería.

Se ofrece...

Previsto. Inevitable. "La Prensa" comienza a pedir la reorganización del cuerpo diplomático y consular. Ya era tiempo; un poco más tarde habría salido el asunto fuera del plazo calculado. Pero fatalmente el genio de la diplomacia alojado en las espaciosas cavernas del monstruo tenía que acudir puntualmente a inculcar en el nuevo gobierno sus lecciones de especialista en negocios internacionales. El abundoso y desparramado editorial de hoy reivindica para "La Prensa" su tradicional dominio sobre todo lo que con política exterior tenga atinencia.

¿Qué quiere el pulpo? ¡Hum! Su pícara intención se trasluce con bastante claridad entre el frondoso ramaje de sus lamentaciones y consejos. Empieza por pedir la restitución de sus antiguas ubicaciones a los miembros del cuerpo consular que fueron trasladados por el anterior gobierno. El propósito es visible. Se comienza por los cónsules trasladados, se sigue con los ministros en disponibilidad y se termina por los cancilleres en "relache". ¡Oh la alborada futura de los floripones en la cancillería, con sus "atrezzi" de despachos núm. 9, "correndo o veo" y ferreterías navales!

Porque al menos malicioso se le alcanza la intención del desmelenado editorial. Disimula una oferta tímida. Es un aviso encubierto que podría clasificarse entre los de "oficios varios ofrecidos", donde siempre figuran caballeros serios y de apariencias respetables que lo mismo pueden ser cobradores de banco que encargados de legación.

COMENTARIOS AL CABLE

UN ALCALDE QUE SE IMPRESIONA

Los concejales de Vigo discutiendo la prohibición de establecer en la ciudad depósitos de inflamables, lo hicieron con tanto entusiasmo que llegaron a agredirse.

En una cuestión de materias inflamables no puede extrañar esta violencia concejil que debió de asumir proporciones inusitadae cuando el alcalde, que presidía la sesión, sufrió un síncope.

¿Debilidad de espíritu? ¿Impresión por la vergüenza del espectáculo? Quien sabe lo que habrá motivado el grave desmayo de ese alcalde que, desde luego, no puede parangonarse con su colega el de Cork.

EN BUSCA DE NUESTRO PETROLEO

Ya no son solamente la carne y el trigo, los nobles artículos de la producción nacional, los que atraen la atención del mercado extranjero.

Parece que los principales "trust" de petróleo de todo el mundo rivalizan en obtener concesiones que les permitan la explotación de aquel mineral en los territorios del Chubut y Neuquen.

Si pensamos en el reciente empleo del petróleo como combustible por su facilidad de transporte y potencia calorífera, y en la abundancia que se asigna a nuestros yacimientos, no es aventurado augurar que éstos han de constituir en breve plazo una de las más poderosas fuentes de ingresos, solícitamente atendida en su desarrollo y custodia por el gobierno del doctor Yrigoyen.

Ahora corresponde que el Congreso sancione la legislación correspondiente propuesta por el anterior P. E. para que esa incalculable riqueza no se malogre.

La Universidad del Litoral

Medidas de fuerza

Consideramos que la intervención de la fuerza armada, en el conflicto producido entre la Universidad del Litoral y la Facultad de Medicina, a más de innecesaria, ha constituido un verdadero agravio y una agresión a los respetos de que debe estar rodeada una institución cuyo funcionamiento constituye uno de los hechos más auspiciosos para la cultura del país.

Un batallón del ejército, so pretexto de guardar el orden, ha penetrado en una de las dependencias de la Universidad y como si eso no fuera bastante ha obligado a los miembros directivos de ésta a abandonar el local, no atendiéndose consideración, ni reclamo alguno, sobre la violenta e inusitada medida.

La Universidad del Litoral como las demás de la República, se rige por sus propios estatutos y dentro de sus normas, el conflicto ha debido solucionarse, sin recurrir a medidas de fuerza que en forma alguna se justifican.

La actitud del ministro de Instrucción Pública oportunamente rectificada por el Presidente de la Nación, no tiene explicación posible y las referencias fidedignas que tenemos, es que contra la orden del doctor Alvear de retirar el batallón, el atropello volvió a producirse por su aparición nuevamente y que su jefe ante las observaciones que le hiciera el rector de la Universidad, contestó de mala manera, olvidándose que por su misma condición de soldado, estaba obligado a guardarle las consideraciones debidas a su alta representación.

Ignoramos cuales serán los motivos que han inducido al ministro de Instrucción Pública, a repetir la intervención armada; pero de todos modos ahí, queda el hecho, en toda su desnudez y el precedente ofensivo para la dignidad de una institución que, debía estar a cubierto de estos procedimientos.

Perspectivas favorables

Las próximas cosechas

La situación comercial

La información que el agregado comercial de los Estados Unidos envía al gobierno de su país sobre la República Argentina, no puede ser más favorable para su nombre y crédito y confirma el justo optimismo sobre el porvenir que nos está reservado.

La vida del país se desarrolla normalmente y sus fuentes de producción aseguran rendimientos excepcionales, especialmente en la agricultura.

El enviado comercial constata que éste año se ha sembrado mayor área de cereales y que la cosecha será abundante en trigo y en lino.

El juicio del agregado norteamericano es reforzado por el de la prensa británica, que también habla del porvenir brillante de la Argentina y de la mejora que cada día se acentúa más en la situación comercial

Llegó a San Juan el interventor nacional ingeniero Julio Bello

Se le hizo un cariñoso recibimiento

SAN JUAN, noviembre 5 — Procedente de ésa llegó anoche el interventor nacional en esta provincia, ingeniero don Julio Bello acompañado del ministro de Gobierno doctor Pedro Veronelli.

En la estación esperaban a los distinguidos viajeros el interventor interino y los funcionarios principales de la administración.

Llenaban los andenes y plazoletas de la estación, alrededor de cinco mil personas afiliadas a la Unión Cívica Radical, quienes acompañaban en manifestación a los viajeros hasta su domicilio, en donde le dieron la bienvenida en conceptuosos discursos el ingeniero Justo P. Zavalla y el presidente de la U. C. Radical señor Florencio Alvarez.

CARNET del VIAJERO

Museos, Bibliotecas y Paseos

MUSEO NACIONAL DE BELLAS ARTES — Arenales 654. — Abierto todos los días, de 9 a 12 y de 13 a 16.30.

MUSEO HISTORICO NACIONAL — Defensa 1600. — Abierto todos los jueves, domingos y días de fiesta, de 13 a 17.

MUSEO MITRE — San Martín 336. — Abierto todos los días, de 13 a 17.

MUSEO AGRICOLA — Santa Fe 9200.

NUEVO MUSEO DE MINERALOGIA Y GEOLOGIA — Maipú 1241. — Abierto al publico los días hábiles, de 13 a 17. Los sabados, de 9.20 a 11.30.

MUSEO NAVAL — Florida 801. — Abierto los jueves y domingos, de 13 a 18.

MUSEO ETNOGRAFICO — Viamonte 430. Abierto los martes y viernes, de 13.30 a 16.30.

MUSEO NACIONAL DE HISTORIA NATURAL — Perú 208. — Abierto los lunes y jueves, de 10 a 16.

JARDIN ZOOLOGICO — Las Heras esquina Av. Sarmiento (Plaza Italia). — Abierto todos los días, de 7 a 17.

BIBLIOTECA NACIONAL — Mejico 564. — Abierta todos los días, menos los de fiesta, de 12 a 17 y de 21 a 23.

BIBLIOTECA POPULAR DEL MUNICIPIO — Corrientes 1615. — Abierta todos los días, de 13 a 18.30 y de 21 a 23.

BIBLIOTECA DE LA FACULTAD DE DERECHO Y CIENCIAS SOCIALES — Moreno 350. — Abierta todos los días hábiles, de 9 a 11.30 y de 13 a 15.30 y de 20 a 23.

BIBLIOTECA NACIONAL DE MAESTROS — Rodríguez Peña No. 935. — Abierta al publico todos los días, de 8 a 22 (horario continuo). Sábados, de 8 a 12.

BIBLIOTECA DE POLICIA — Moreno esquina Cevallos. — Días hábiles, de 12 a 23 horas.

BIBLIOTECA DEL COLEGIO DE ABOGADOS — Palacio de Justicia, 7o. piso. — Abierta todos los días hábiles (menos los sábados), de 16 a 17.

BIBLIOTECA NACIONAL DE MARINA — Florida 801. — Abierta de 9 a 12.

BIBLIOTECA DE LA FACULTAD DE CIENCIAS ECONOMICAS — Horario: de 8 a 12 y de 15.30 a 23. Sábados, de 8 a 12 y de 15.30 a 19.30.

Espectáculos

TEATROS

CERVANTES — Compañía inglesa. — Hoy: Edgar Allan Brown. Presents: The Diamonds, Premier Vaudeville Company. — Matinée a las 17. Variado programa. Ultima función y despedida de la compañía.

ODEON — Compañía dramática española Rosario Pino. — Hoy, a las 21.15: El Conflicto de Mercedes.

OPERA — Compañía argentina de comedias Roberto Casaux, Director artístico, Joaquín de Vedia. — Hoy, a las 21.15: Las Tres Marías; El Profesor Müller.

AVENIDA — Compañía española de óperas, operetas y zarzuelas Danyans. — Hoy, a las 17.30: Maruxa. A las 21: El Puñao de Rosas. A las 22: La Tempestad.

SAN MARTIN — Compañía de sainetes revistas y comedias de Arata-Simari-Franco. — Hoy, a las 18, a las 21 y a las 23: Monsieur Papagnac D'Argenton. A las 22: ¿Se Mata o se Perdona?

APOLO — Compañía cómico nacional de César Ratti. — Hoy, a las 18.15 y a las 22: Ha Pasado una Mujer. A las 21: El Taita de Triunvirato.

VARIEDADES Y CIRCOS

CASINO — Maipú 325. — Hoy, a las 16: gran matinée para familias. Debuto del trio Dallichis. Gran éxito de Roginski, Delphin Pacheco, Les Jackson, Leo and Partner, Rowland y toda la compañía. A las 20.45, gran éxito de toda la nueva compañía.

HIPPODROME — Corrientes y C. Pellegrini. — Compañía Edén Circus. — Hoy, matinée, vermouth y noche. Despedida de la compañía. Variado programa.

MAIPO — Esmeralda 443. — Hoy éxito de la troupe Gusnabarina, fados y maxixas; Pierrette Flori, Hermanas Delpont, bailarinas.

FLORIDA — Galería GCemes. — Hoy, a las 16 y a las 21: Exito de Buonavoglia, La Zazá y Heiba Muñoz. — Un batacazo.

PARQUE JAPONES — L. N. Alem y Callao. — Hoy, por la tarde, grandes romerías españolas. Noche: Concierto por la banda del regimiento 8 de infantería, teatro y novedosas y sensacionales atracitvos.

A las 23: El Knock-out del Campeón. En esta sección se presentará el campeón de box, Luis Angel Firpo con los entrenadores Boykins, Priano y Scaglia.

NACIONAL — Compañía nacional de sainetes, comedias y zarzuelas. Director, P. E. Carcavallo. — Hoy, a las 18.15: El Zarpazo, concierto de guitarra y cantos populares por Mario A. Pardo. A las 21 y a las 22.15: Todo Bicho que Camina va a Parar al Asador. A las 22: El Zarpazo.

POLITEAMA — Compañía nacional de sainetes y revistas Vittone-Pomar. — Hoy, a las 18 y a las 22.15: El Caballo Blanco. A las 21: El Diablo con Polleras. A las 23.15: Don Cuan Tanorio.

NUEVO — Compañía Batacián de grandes revistas. — Hoy, a las 17.30 y a las 21.15: San Juan de Luz. A las 18.30 y 23.15: Margot Duerme. A las 22.30: Buenos Aires Embatacianado.

ARGENTINO — Compañía nacional Florencio Parravicini. — Hoy, a las 21.15: Nido de Amor. Urutaú.

SMART PALACE — Corrientes 1283. — Compañía Pagano-Ducasse. — A las 17.30: El Príncipe Azul. A las 21: ... Y Diente por Diente. Un Hogar.

BUENOS AIRES — Compañía de gran guinol Rivera-De Rosas. — Hoy, a las 18: Acidalia. A las 21: La Puerta se Abre.... Por Teléfono, Acidalia.

MARCONI — Compañía de dramas y comedias Blanca Podestá. — Hoy, a las 17.30: La Cortina Verde. A las 21: El Crimen del señor Juez, La Enemiga.

VICTORIA — Compañía española de dramas y comedias Concepción Olona. — A las 17.45: La Pasionaria. A las 21: Noche de Bodas.

COMEDIA — Compañía cómica española Lamas-León. — Hoy, a las 17 y a las 22: Una Noche en el Paraíso. A las 18 y a las 23: Sanatorio del Amor. A las 20.45: Las Corsarias.

PORTEÑO — Compañía de sainetes y revistas La Porteña. Director artístico Carlos M. Pacheco. — Hoy, a las 17: El Barrio de los Faroles. A las 18, a las 21, a las 22.15 y a las 23.15: Señor Presidente.

MAYO — Compañía española de zarzuelas y operetas García Burrueco. — Hoy, a las 18.15: El Asombro de Damasco. A las 21: Los Camarones, El Asombro de Damasco, La Corte de Faraón.

NOTA — Para los Cinematógrafos ver la página de Teatros.

Servicio telegráfico especial para LA EPOCA

(De la United Press, Agencia Havas y nuestros corresponsales)

POLONIA HA DIRIGIDO UNA NOTA DE PROTESTA A UKRANIA

Obedeciendo instrucciones de la asamblea de Angora, Refet Bajá se hizo cargo del gobierno de Constantinopla

Las operaciones en Marruecos

Los conflictos obreros en España

Protesta polaca

VARSOVIA, noviembre 5 (United Press) — El Ministerio de Relaciones Exteriores ha dirigido una nota a Ukrania protestando contra la violación de la frontera por bandas armadas.

El matrimonio del ex-kaiser

DOORN, noviembre 5 (U. Press) — El casamiento del ex kaiser y de la princesa Herminia de Schonach-Carolath, se efectuó de acuerdo con la ceremonia preestablecida.

DOORN, noviembre 5 (A. Havas). — Se realizó el enlace del ex kaiser Guillermo con la Princesa Herminia de Reuss.

DOORN, noviembre 5 (U. Press). — La policía se vió precisada a hacer grandes esfuerzos para contener a la muchedumbre que rodeaba el castillo desde temprano.

La princesa Herminia de Schonalch Carolath logró burlar a los fotógrafos utilizando al Príncipe y a la Princesa de Stollberg en Apeldoorn para engañarlos, mientras ella iba al castillo en otra dirección.

El kaiser, vistiendo uniforme de mariscal, visitó el alojamiento de su novia a las 9.30 a. m.

Rusia y la cuestión de los estrechos

MOSCU, noviembre 5 (United Press). — La United Press ha sabido que Rusia insistirá en que Turquía mantenga la soberanía completa de los estrechos. También se sabe que en la próxima nota que el Soviet dirijirá a los aliados, insistirá en que Rusia participe plenamente en la próxima conferencia de paz en el Cercano Oriente.

Derrumbamiento de una pared

NAPOLES, noviembre 5 (United Press) — Como consecuencia de un aluvión, una pared se derrumbó, aplastando a varias personas que trabajaban para impedir daños.

Ocho bomberos, una mujer y un niño fueron muertos, y hubo además varios heridos.

Rafet Bajá se hizo cargo del gobierno de Constantinopla

CONSTANTINOPLA, noviembre 5. (A. Havas). — Según instrucciones de la asamblea nacional de Angora, Rafet Bajá se hizo cargo del gobierno de Constantinopla.

CONSTANTINOPLA, noviembre 5. (United Press). — El gabinete otomano ha renunciado.

Se sabe de fuente fidedigna que el sultán ha firmado su abdicación y que ésta será anunciada hoy, domingo.

El nuevo gobierno italiano

ROMA, noviembre 5 (U. Press) — El diputado Alberto Beneduce conferenció con Mussolini durante una hora, y se cree generalmente que será confirmado presidente de la Comisión fiscalizadora de las finanzas austriacas.

ROMA, noviembre 5 (U. Press) — El ministro del Tesoro ha enviado una circular a los corredores de Bolsa declarando que la primera intención del gobierno es estabilizar el cambio, y pidiendo que los Bancos principales emprendan esa cuestión inmediatamente ante sus sucursales del país y del exterior y presenten sus informes al gobierno con el fin de establecer una base de cooperación.

Congreso comunista

PETROGRADO, noviembre 5. (United Press). — El congreso organizado por el comité ejecutivo del Soviet de todas las Rusias se reunirá oficialmente hoy. Trotzky presidirá, habiéndose quedado Lenín en Moscú. La ciudad está celebrando el quinto aniversario de la revolución rusa. Los delegados llegan de todo el mundo.

La ciudad está embanderada y en las ventanas y en los escaparates de las tiendas se ostentan los retratos de Lenin, Marx y Liebknecht.

Las calles están profusamente iluminadas con miles de lamparillas eléctricas de color. Los oradores sovietistas arengaron a las muchedumbres durante toda la noche y en todos los teatros se celebraron funciones para las cuales no se cobraba entrada.

La lucha en Marruecos

MADRID, noviembre 5 (U. Press). — Se sabe que en la operación de Tiziaza el enemigo tuvo trescientos heridos y sesenta muertos, figurando entre ellos 25 beniurriagueles y catorce tensamanles. Fué herido gravemente el caid Amar Kazzot, que mandaba a los rebeldes.

Una oficina telegráfica rechaza despachos redactados en catalán

MADRID, noviembre 5. (United Press). — El ministro de Gobernación ha negado que las oficinas de telégrafos de Barcelona rechazaran telegramas redactados en catalán.

La que ha rechazado los telegramas ha sido la estación de telégrafos del ferrocarril, que depende de una compañía particular. Los elementos catalanistas han dirigido enérgicas protestas al Gobierno.

La cuestión de las reparaciones

PARIS, noviembre 5. (Ag. Havas). — La Agencia Havas ha sido informada de que en lo que respecta a la conferencia de Bruselas, el gobierno francés no ha modificado su punto de vista, de que el problema de las reparaciones y el de las deudas interaliadas, no deben ser considerados separadamente.

Sobre el empréstito chileno

LONDRES, noviembre 5. (U. Press). — Se dice que la colocación del empréstito chileno en Nueva York, ha despertado interés y ha causado contrariedad en Londres, pues se creía que sería lanzado en Inglaterra. La competencia británica ha sufrido a causa del derecho de sellos de dos por ciento, impuesto por la Gran Bretaña.

PARIS, noviembre 5 (U. Press). — "Le Matin" dice que Francia recibió una nota de los Estados Unidos acetando la invitación de asistir a la conferencia de Bruselas, y prometiendo enviar un delegado con plenos poderes para votar.

Las huelgas en España

MALAGA, noviembre 5 (U. Press). — La huelga de transportes se ha extendido al ramo de construcciones, al de maderas, al de productos químicos y a otros oficios. Tiende a agravarse la situación. Hubo varios choques entre "esquiroles" y huelguistas, resultando cierto número de heridos.

Numerosas detenciones fueron realizadas. Las estaciones y el muelle están abarrotados de mercadería. Las precauciones que toma la autoridad son considerables, ejerciéndose una estricta vigilancia por la benemérita, la guardia de seguridad, y la demás fuerza pública.

Invitación al general Albrici

ROMA, noviembre 5. (United Press). — El mariscal Foch envió una carta al general Albrici, ex-comandante de las tropas italianas que combatieron en Francia, invitándole a la ceremonia conmemorativa que se celebrará en Rethondes, cerca de Compiegne, el 11 de noviembre.

Mussolini y Díaz han autorizado al general Albricci para que acepte esta invitación.

Regreso del conde Sforza a Roma

ROMA, noviembre 5. (United Press). — Se espera la llegada de Sforza esta mañana para conferenciar con Mussolini.

Renuncia del gabinete turco

CONSTANTINOPLA, noviembre 5. (Ag. Havas). — El gabinete turco presentó su renuncia colectiva.

Convenciones internacionales

PARIS, noviembre 5 (A. Havas). — Oficialmente se anuncia que el gobierno ha firmado dos decretos promulgando dos convenciones internacionales. La primera se refiere a la unificación del sistema para la presentación de los resultados obtenidos en los análisis de materias destinadas a la alimentación del hombre y de los animales. La segunda convención se refiere a la creación de una oficina internacional permanente de quí-

Esta mañana se efectuó el matrimonio del ex Kaiser

La princesa Herminia von Schonaich Carolath que se casa hoy con el ex emperador de Alemania.

Un despacho de Doorn informa de que esta mañana se efectuó en esa localidad, como estaba anunciado, el matrimonio del ex emperador Guillermo de Alemania con la princesa Herminia de Schonaich Carolath, viuda del príncipe de Carolath Beutheu.

Según informaciones anteriores, deben haber asistido al acto el hermano del ex-kaiser, príncipe Enrique de Prusia; su hermana, la princesa Margarita; sus dos hijos mayores, el ex príncipe heredero, y el príncipe Eitel; las hermanas de la novia, la princesa Zusselberg-Rossla y su esposo el príncipe Enrique de Reuss, los príncipes Adolfo Shamburg Lippe, el príncipe de Feurstenberg, el almirante von Rebeur-Paschwitz, el ex ayudante del kaiser, el mayor Muldner con Mulnheim, ayudante del príncipe heredero y el consejero privado de la Corte, von Nitz.

Se anuncia que la reina de Holanda y el gobernador de la provincia de Utrecht y otros personajes han enviado canastas de flores al ex kaiser.

La princesa Herminia es la hija menor del último príncipe reinante de Reuss. Tiene cinco hijos: tres varones y dos mujeres.

La futura gobernación de La Rioja

Se inician los primeros trabajos de propaganda

La candidatura de los Sres. Dávila San Román y de la Vega

LA RIOJA, noviembre 5 — Con motivo de encontrarse en ésta el diputado nacional Dávila San Román, un núcleo de correligionarios de lo más representativo del verdadero radicalismo ha resuelto auspiciar en el seno de la convención la candidatura de dicho diputado para Gobernador y la del doctor Benjamín de la Vega para Vicegobernador.

Dadas las condiciones personales de estos caballeros que gozan de indiscutible prestigio en las filas partidarias, su consagración para los elevados cargos es un hecho.

Desde hoy la junta de gobierno sesiona a fin de tomar todas las medidas a efectos de la propaganda electoral y de organizar la lucha.

Reina mucho entusiasmo en las filas partidarias.

El acto electoral se realizará el 10. de diciembre próximo.

Esta noche parte el diputado San Román.

EL CONFLICTO UNIVERSITARIO DEL LITORAL

Antecedentes ilustrativos

EL EMPLEO DE LA FUERZA

Después de ser retirado el batallón, por orden del Presidente Dr. Alvear, ha vuelto a invadir la Universidad, impidiendo la reunión de sus autoridades

Envío de un delegado

En estos días ciertos órganos de la prensa han estado haciendo referencia a un conflicto en una de las Facultades de Rosario. Las buenas gentes creen que se ha producido ahora uno de esos fenomenales desórdenes provocados por estudiantes revoltosos.

Estrictamente no existe hoy en el establecimiento indicado otro conflicto que el que pretende crear un alto funcionario, a requerimiento de quien carece de personería para hacerlo, en un asunto cuya solución corresponde a la autoridad universitaria.

Para ilustración de la opinión pública, deficientemente informada por malicia o reticencia de cierta prensa, resumiremos brevemente los sucesos. Hace aproximadamente un mes ocurrió un conflicto en uno de los departamentos de la Universidad del Litoral: el de Ciencias Médicas. Durante una sesión de la Facultad respectiva, el Decano y algunos estudiantes tuvieron palabras que no hacían honor, ciertamente, a la conducta del uno ni de los otros. Levantada la sesión, el Decano obrando bajo la reacción del impulso, decretó (sin tener facultad para ello), la clausura de los cursos. Advertido amistosamente por el Rector de su equivocación y de la necesidad de corregirla en salvaguardia de su propia autoridad, sin perjuicio de aplicar medidas disciplinarias adecuadas si a ellas hubiere lugar, el Decano revocó su decreto y dispuso como castigo la suspensión durante varios años de cuatro estudiantes; no en virtud de la imputación de irrespeto en el día del incidente, sino fundado en faltas, unas reales y otras imaginarias, cuya comisión en épocas anteriores, dentro y fuera de la casa, les atribuía.

Ante una decisión que reputaron injusta e infundada, los estudiantes de ciencias médicas hicieron causa con sus compañeros expulsados y abandonaron las aulas, habiéndoles acompañado luego los alumnos de los demás departamento de la Universidad, con lo que quedaron totalmente paralizados los cursos. El Decano, poco seguro de los fundamentos de su resolución, demandó el apoyo de la Facultad, cuyos miembros — en su mayoría — se lo prestaron y refrendaron de conformidad su decreto. Anulada en esta forma la competencia de la Facultad como tribunal de apelación, puesto que ya había comprometido juicio, los interesados recurrieron ante el Consejo Superior Universitario, el cual en su sesión del 21 de octubre falló el asunto fijando normas, condenando los hechos y dando por compurgadas las faltas de los alumnos suspendidos, con la pena ya sufrida. El propósito del cuerpo era indudablemente terminar con una situación irregular, en la que quedaban mal paradas la Facultad, el Decano y los estudiantes, quienes habían incurrido, todos, en una conducta no arreglada a procedimiento universitario.

Inmediatamente se restablecieron las clases, que funcionaron en todos los departamentos universitarios a partir del día 23 del pasado mes. El conflicto estaba terminado.

Pero inopinadamente la Facultad decidió desconocer la resolución del Consejo Superior; y con este pretexto el Decano de la misma quiso impedir que el Rector la hiciera cumplir. Terminado el conflicto, nacía ahora este entredicho sobre aplicación de los reglamentos; y el Decano, quien carece de representación, de la que exclusivamente está investido el Rector, se dirigió al ministro de Instrucción Pública, solicitando el apoyo de las fuerzas nacionales para poder así desacatar al Rector.

El ministro de Instrucción Pública, con una precipitación inexcusable, decidió resolver una cuestión de mera aplicación reglamentaria, disponiendo que un batallón de

Continúa en la 2a. Pag. 2a. columna

Compañías Francesas de Navegación

Reconquista 433

Para BRASIL, LISBOA, VIGO, BURDEOS

"LUTETIA" ..... el 6 de noviembre

"MASSILIA" ..... el 15 de noviembre

Para BRASIL, DAKAR, EL HAVRE

CROIX ..... el 25 de noviembre

Para BRASIL, DAKAR, LAS PALMAS, MARSELLA y GENOVA

"ALSINA" ..... el 30 de noviembre

mica analítica de materias destinadas al mismo objeto que la anterior, o sea la alimentación del hombre y los animales.

Ambas convenciones fueron firmadas en la capital francesa el día 16 de octubre del año 1912 por las Repúblicas de Francia, Argentina, Méjico y Uruguay.

Yacimientos de salitre en California

WASHINGTON, noviembre 5 (U. Press). — La oficina de estudios geológicos, ha procedido a estudiar los yacimientos salitreros de California, para averiguar si son susceptibles de explotación comercial en forma que permita evitar la dependencia de los nitratos chilenos.

Las conclusiones son del todo desfavorables, la cantidad obtenible siendo escasísima y el costo muy elevado.

Efectos de un ciclón

KANSAS CITY, noviembre 5 (United Press). — Un ciclón que ha arrasado esta región ocasionó la muerte de veinte personas en Colorado, Oklahoma y Kansas, donde media docena de pueblos han sido parcialmente destruídos.

Telegrama del duque de Aosta a Mussolini

ROMA, noviembre 5 (U. Press)— El duque de Aosta telegrafió a Mussolini: "Soldado entre soldados, le envío en este memorable aniversario todo mi pensamiento y mi sentir italiano".

Match Criqui - Ross

PARIS, noviembre 5. (United Press).— Criqui, campeón de peso pluma de Europa venció al inglés Walter Ross en el primer round, por "konok - out".

Llegó a Río el Dr. Bernardes

RIO DE JANEIRO, noviembre 5 (United Press). — El doctor Bernardes llegó a las 14.10 de Bello Horisonte.

La situación del sultán

CONSTANTINOPLA, noviembre 5. (United Press). — Se informa que a pesar de la abdicación exigida al sultán, éste permanecerá siendo el Califa del Islam.

Probable embajador italiano en Berlín

ROMA, noviembre 5 (United Press) — En los círculos de la Consulta se dice que Della Torreta será probablemente nombrado embajador en Berlín.

Conflicto entre Estados Unidos y la Gran Bretaña.

WASHINGTON, noviembre 5. (U. Press). — Se cree en los círculos oficiales que los Estados Unidos y la Gran Bretaña se aproximan a un "impasse" diplomático con respecto al incidente de la anulación británica del exequátur de dos cónsules norteamericanos en Newcastle recientemente.

Se dice que los cargos británicos de que los cónsules usaron sus facultades de visar para obligar a los británicos que partieran para Estados Unidos a usar buques de la Junta de Navegación (United States Shipping Board) no han resultado comprobados por la investigación llevada a cabo por las autoridades norteamericanas.

Elecciones en Polonia

VARSOVIA, noviembre 5 (United Press). — Las primeras elecciones generales de Polonia serán llevadas a cabo hoy, para designar 444 diputados. Las elecciones senatoriales se llevarán a cabo el 12.

Torterolo emprenderá viaje de regreso

PARIS, noviembre 5. (Ag. Havas).— El compositor argentino señor Juan Torterolo, partirá el día 11 del mes en curso para la República Argentina, de donde trajera varios caballos "pur - sang", destinados a Francia.

El crédito uruguayo a Francia

PARIS, noviembre 5. (Ag. Havas).— Todos los diarios de esta capital reproducen la noticia que anuncia la resolución del gobierno uruguayo de prorrogar el crédito concedido a Francia, sin aumento de intereses.

"Le Petit Parisien", ocupándose del particular, dice que el gesto amistoso del Uruguay será vivamente apreciado por la opinión pública francesa.

EL CONFLICTO UNIVERSITARIO DEL LITORAL

(Continuación de la 1er. Pág.)

línea tomase posesión del edificio de la Facultad y procediese a clausurarlo, desalojando a profesores y alumnos. El conflicto y la paralización de las clases, ya terminadas, recomenzaban por la resolución del ministro de Instrucción Pública, quien intervenía de oficio, no en la Universidad sino en uno de sus departamentos.

Felizmente, el Presidente Dr. Alvear requerido por el Rector, dió pruebas de un amplio conocimiento de la institución universitaria y afirmó su propósito de que el gobierno tome conocimiento del asunto con arreglo a la ley y a los estatutos, para dar la solución que corresponda con un criterio institucional. Enterado de las disposiciones de su ministro, las mandó revocar y las fuerzas fueron retiradas.

Esto ocurría hace una semana.

A pesar de la orden expresa del Presidente de la República, sin que haya mediado ningún hecho nuevo y sin gestión alguna ni siquiera conocimiento del Rector de la Universidad, fuerzas del ejército han sido nuevamente apostadas en el edificio del departamento de ciencias médicas.

Los diarios de la mañana hacen conocer la resolución del Ministerio de Instrucción Pública, enviando al doctor Nazar Anchorena para que ejercite sus buenos oficios a fin de hacer cesar el conflicto. No se trata pues, de un interventor, sino de un delegado oficioso, pues gobernada la Universidad por sus Estatutos, son sus propias autoridades las que tienen facultad para adoptar las resoluciones que correspondan.

Este concepto claro e indiscutible fué expuesto ayer por el rector de la Universidad al ministro de Instrucción Pública primero y al Presidente doctor Alvear después, en la audiencia que le concediera. El doctor Avalos sostuvo con firmeza los derechos de la autoridad que representa, declarando que no podía aceptar una intervención.

El Presidente le hizo presente que no se enviaba un interventor, sino un delegado, para que, estudiando todos los antecedentes del conflicto, hiciera conocer del gobierno su verdadera situación y aconsejara los medios conducentes para solucionarlo.

El doctor Avalos, con quien conversamos hoy, se manifiesta seguro de la justicia que le asiste para defender los fueros de la autoridad que inviste.

No me mueve—nos dijo—ningún interés personal; sólo entiendo servir lealmente los de la institución que se me ha dispensado el honor de confiarme.

Y así es seguramente. El doctor Avalos, que goza de gran autoridad, por sus virtudes, por su ciencia y por la filantropía con que la ejerce, aceptó el cargo de rector de la Universidad del Litoral en la convicción de que era un deber de su parte prestar su concurso desinteresado a la obra de cimentarla sobre bases de respeto y de perfecta independencia.

Jorge Cabrera Arroyo

Nuestro redactor en viaje continúa su jira por los países americanos

Nuestro redactor en viaje, Jorge Cabrera Arroyo, que tan interesantes crónicas ha escrito para nuestro diario, nos ha enviado un importante reportaje (que publicamos en otro lugar), hecho al doctor Miguel Jiménez López, ministro de Gobierno de Colombia.

El señor Cabrera Arroyo ha permanecido en la capital colombiana durante varios meses. Allí ha publicado numerosos trabajos elogiosos para nuestro país. Además, por iniciativa suya se dió el nombre de Argentina a una plaza de Bogotá.

El señor Cabrera Arroyo ha salido ya de Colombia. Visitará Venezuela, Cuba, Méjico, etc., de donde nos seguirá enviando sus interesantes correspondencias. Terminada su jira por América, nuestro redactor emprenderá viaje a España.

Reproducimos a continuación un suelto que le dedicó "El Tiempo", de Bogotá, anunciando su partida:

"Emprendedor y enérgico, con esa firmeza de propósitos que ha sido la causa técnica de sus éxitos, emprende hoy nuevamente viaje al exterior nuestro amigo, el prestigioso escritor don Jorge Cabrera Arroyo, que viniera a Colombia por pocos meses a fin de tomar impresiones y datos para su libro "La Gran Colombia".

"Vuelve al extranjero el periodista nacido en esta ciudad, que ha sentado sus redes en las Repúblicas del Sur, y al partir lleva un buen acopio de detalles acerca de nuestra evolución que le servirán para continuar su desinteresada y patriótica labor de propaganda que reportará, como le ha reportado, hasta el presente, mucho bien al nombre de la patria.

Ligado a esta casa por vínculos de viejos afectos, escribió para "El Tiempo" algunas de sus sabrosas crónicas que le han dado celebridad en el Plata; paisajes de vida, en que su temperamento agudo y observador sabe recoger el alma de las cosas, para vertirlas en elegantes cuartillas que se dejan leer con entusiasmo.

"Junto con este escritor nuestro, parte también su insigne esposa, doña Blanca del Campo de Cabrera Arroyo, dama llena de bellezas espirituales que, durante su breve permanencia en Bogotá, llenó el ambiente con su nombre de virtuosísima y caritativa matrona, y de cantante de cualidades admirables.

"Doña Blanca, ha puesto en esta atmósfera santafereña una nota de simpatía que la hará vivir siempre entre nosotros. Orgullo de su patria, nos demostró a través de gestos de humanitarismo insuperables, que su arte, no sólo era para que disfrutaran de él los favorecidos por la fortuna, sino también para hacer estremecer de felicidad a los desgraciados. Y esto se lo agradecemos sinceramente, evocando con más cariño el nombre de Chile, que hizo vivar frenéticamente muchas veces.

"Frase ociosa sería decir, frente a tales circunstancias, que hacemos votos por el brillante éxito del literato y su genial señora. Conocemos sus méritos y sabemos que triunfarán para orgullo y satisfacción de dos naciones hermanas que han visto unir en uno el destino de dos de sus hijos más dilectos. Medellín y Venezuela sabrán acogerlos debidamente, haciendo honor a los antecedentes de su cultura".

Las rosas

Novedades de este año

Creo, por las cartas recibidas, que hay entre los lectores de LA EPOCA algunos aficionados a las rosas; y esto es lo que me mueve a no dejar pasar una primavera sin dedicar siquiera algunos párrafos a la imponderable reina de las flores... y aun sin contar con el particular interés de algunas de las personas que reciben el diario, nunca sería letra perdida la mía ya que el director, por lo menos, le pasaría vista, pues me consta que es amante de estas flores, como de todo lo bello.

Parece que las nuevas rosas de este año no son muy numerosas; mas resultan, en cambio, muy selectas, lo que no deja de ser apreciable ventaja.

Bagatelle, rincón privilegiado de Francia, donde se celebran las más grandes y mejores exposiciones, ha concentrado en el certamen de este año a los más nombrados cultivadores de Europa y Norte América. Concurrieron personalmente los señores Pernet Ducher y Cambard, roseristas de Lyon; Turbat y Chenault, de Orleans; Bois, A. Chatenay, Cochet-Cochet, Graverean, Luquet y Lévêque, de la región parisiense; Looymans y Van Rossum, de Holanda; Dickson, Merryweather, Pearson, Pemberton, R. Wallace y Wister de Inglaterra y Estados Unidos de América; Rubio, de Barcelona.

Presidió el acto inaugural el prefecto del Sena, a quien acompañaban su esposa y la señora del presidente Millerand.

No dejó de ser brillante el éxito de esta exposición, aunque el tiempo de los días precedentes se mostró implacablemente desapacible, tan ventoso y variable que malogró muchas de las mejores rosas.

La **Regina de Alvear**, primorosa rosa blanca dedicada a la dignísima esposa de nuestro presidente — y nos place poder citar esta prueba de aprecio, de delicada distinción, que se agrega a las muchas y muy elocuentes manifestaciones tributadas en el extranjero al doctor Alvear y a su señora — estaba llamada a triunfar; como que tiene méritos que superan a las blancas más afamadas y es capaz de llamar vivamente la atención, a pesar de la inmaculada belleza de la **Fran Karl Druschki**, que no en vano ha sido llamada la reina de las blancas, y a pesar también de la irreprochable forma que ostenta la **Brithis Queen**, de la suma elegancia de la **White Killarney** y del admirable desarrollo de la **Candeur Lyonesse**... Mas sucedió — caso muy frecuente tratándose de exposiciones de rosas — que en el momento del concurso carecía de flores presentables. Otro tanto ocurrió con la **Mme. Autrand**, otra de las rosas blancas que parecían llamadas a disputarse el triunfo.

Obtuvo la medalla de oro la rosa **Elvira Aramayo**, producción del roserista holandés M. Looymans, quien fué calurosamente felicitado por Mme. Millerand y por todos los más distinguidos concurrentes. Esta rosa, como la **Mme. Ed. Herriot**, debe su éxito a su amable coloración, ostenta un rojo intenso muy brillante y muy singular.

Entre las demás rosas que se han destacado en esta exposición, figuran las siguientes:

Toison d'Or, muy hermosa flor, de suave color amarillo teñido con rosa.

Magdalena Vacand, bella rosa de grandes pétalos, muy semejante a una larga escala rosa.

Jules Tabart, color rosa claro, muy florífera.

Geisha, hermosísimo rosal de origen holandés que permanece recubierto constantemente de vistosas flores, lo que lo hace de inestimable valor para macizos; esta flor ostenta una coloración de rosa adamascada, muy llamativa.

Independance Day, creación inglesa, de muy profusa y durable floración; es interesante su color rosado con tonos de langostín.

Venus, gran rosa de interior blanco ligeramente rosado y al exterior rosa más vivo con reflejos de topacio.

Lady Elphinston, novedad inglesa muy florífera, es de color amarillo pálido con vislumbre rosada.

Se destacan, entre las rosas de este año, otras novedades muy apreciables, que aunque no han concurrido a disputar el premio de Bagatelle, no dejan por ello de tener indiscutible mérito.

Los conocidos roseristas del Luxemburgo, Ketter hermanos, ofrecen una híbrida de te que ha merecido grandes ponderaciones, es la **Simone Labbé**, flor de un tono amarillo adamascado que se torna amarillo azafranado tenue al estar completamente abierta; es grandísima, muy doble, de elegante forma, perfumada; botón largo y punteado, abre siempre bien, se asienta sobre pedúnculo largo y firme; la planta es vigorosa y florífera. Proviene de **Le Progrès** fecundada con polen de **Lady Greenall**. Se la pondera como excelente rosa de jardín, de exposición y como flor cortada para ramos.

Fragant Bouquet es una primorosa creación de los roseristas Howar y Smith: flor de un delicado tono rosa claro, base de los pétalos color amarillo de oro; tamaño mediano, perfume muy pronunciado; planta vigorosa y muy florífera; no se ha dado la genealogía de esta rosa; es muy probable que descienda de alguna pernetiana, porque conserva los caracteres típicos de esta raza.

Mrs. William C. Egan (también de Howard y Smith): muy rosada, reverso de los pétalos de coloración más clara, con un vistoso matiz dorado hacia la base e interior; muy grande, excelente forma, de mucha duración; botón largo y puntudo, pedúnculo largo y firme. Como en la anterior, no se indica cuales son las progenitoras; pero su aspecto hace suponer que se trata de una pernetiana.

Mrs. Henry Winnett, del roserista Juan K. Dunlop, es una rosa que ha triunfado en las exposiciones de Estados Unidos: flor de un color rojo brillante, semejante al de la **Richmond**, de buena forma, muy durable, perfume delicioso; planta robusta y floreciente: descienden de **Mrs. Charles Russell** y **Mrs. George Shawyer**.

¿Y las novedades argentinas?... Las habrá en abundancia en nuestra tierra privilegiada, no quepa duda; es cuestión de tiempo... Nuestros progresos en todo orden de actividades llegarán hasta las rosas. Tenemos el gran rosedal de Palermo que se mantiene en toda su esplendorosa belleza, aunque esté reclamando para complacer mejor a los entendidos, las muchas y muy primorosas variedades de rosas creadas en estos últimos diez años, novedades que ya se ostentan por muchos jardines de menor importancia. La Plata, Mendoza, Rosario y otras de nuestras más importantes ciudades ya ostentan también sus vistosos rosedales; y va entrando por todos los ámbitos de la Argentina la estética afición por las rosas. Se ha celebrado en La Plata la primera exposición de rosas con plausible éxito, y acaba de realizarse en Lomas una exposición para premiar el arte de saber arreglar y distribuir estas elegantes flores, de formar adornos. Con todo, nos faltan aún los creadores de nuevas variedades; y creo que el día que cundiera este deporte, el día que muchos se dedicaran a cruzar y a mejorar las rosas existentes, habría de disminuir, en algo siquiera, ese inmoderado afán que se tiene por las carreras... O por mejorar la raza caballar.

Por las consultas que he recibido a raíz de mis artículos sobre esta materia, tengo que creer que ya no estoy solo en la tarea de hibridizar o de producir nuevas variedades, sea por lo menos cultivando semillas de rosas aun no fijadas, que pueden dar tipos novedosos y muy apreciables, por más que la tendencia común es a producir tipos de regresión, más sencillos o menos llamativos.

Y bien vale arriesgarse en este fácil y entretenido deporte ensayarlo siquiera, porque el triunfo excepcional es, muchas veces, hijo de la casualidad. Se dice que la imponderable **Fran Karl Druschki** es producto de una semilla perdida, que se desarrolló espontáneamente a la vera de un cerco. Es cierto que algo puede uno orientarse al perseguir un fin determinado, la obtención de una rosa de tales o cuales cualidades, ya que la acción de la herencia ha de acercarnos a los progenitores y comúnmente a un término medio entre ellos; pero tanto puede acertar el que hace un solo ensayo como el que venga realizando muchos, por más que éste tenga siempre mayores probabilidades... como en la lotería.

Y hay algunos perfeccionamientos, verdaderos problemas, que se vienen persiguiendo con tesón desde muchos años atrás; tales la obtención de **wichuraianas** remontantes, o que florezcan continuamente, y el alcanzar una rosa de verdadero tono azul. Con la **Willowmere**, **Luisa Catalina Breslau**, **Estrella de fuego**, **Recuerdo de Jorge Pernat** y otras nuevas pernetianas se ha conseguido dar fuerza, consistencia, a los rosales de esta bellísima raza de intensos matices de ocre, joyas preciosas de los rosedales que, según las primeras creaciones, **Sol de oro**, **Rayo de oro**, etcétera, parecían condenadas a efímera vida, a vivir muriendo.

Y bien, ya que no me es dado aún presentar otras novedades argentinas, daré ligera descripción de algunas de mis nuevas creaciones, las que serán puestas a disposición del público por los importantes establecimientos de los señores Hintermayer y Duret, a la par de la **Dolores** (**Frank Druschki x Lyon Rose**), mi primera producción, que obtuvo primer premio en la exposición celebrada en La Plata en diciembre de 1920.

La cruza de **Lyon Rose x La France** me ha dado una flor muy doble y grande, realmente bella, de un color rosa satinado que oscila entre los tonos de las progenitoras; perfume suave; la planta es fuerte y muy florífera.

De la cruza **Lyon Rose** y **María Van Houtte**, he obtenido otra rosa muy plena, imbricada; de suave coloración rosa violáceo con ligero tinte carminado hacia el exterior y blanco cárneo en la parte interna. Florece en todo tiempo, pero los fríos suelen malograr los primeros pimpollos de octubre.

He llamado **Azalea**, por la curiosa semejanza que guarda con esta flor, a una rosa que es hija de la **Antonio Rivoise**, fecundada con polen de **Mad. Ed. Herriot**: es de tamaño mediano, semiplena; hermosa coloración entre salmonado, terracota y rosa con tinte amarillo verdoso hacia el pie de los pétalos; éstos son muy alargados y al abrirse dan el aspecto de una azalea. La planta es fuerte y muy florífera.

La cruza de **Fran Karl Druschki** y **Belle Siebech** ha originado una rosa semiplena, de 20 pétalos a lo sumo, pimpollo alargado y de forma elegante; especialmente cuando comienza a desenvolverse; la coloración es rosa carminado en la parte exterior y rosa plateado en la faz interna. Florece continuamente.

He dedicado esta novedad al que fué distinguido y apreciado educador y muy amante de las rosas, y se llama doctor José B. Zubiaur.

De **Mad. Philippe Rivoire** y **J. B. Clark**, me ha resultado una rosa muy semejante a la **Henriette**, tanto, que se confunde con ella, y de **Barón Girón de l'Ain** y **Mme. Driout** he obtenido una rosa tan parecida a la **Manuel P. Acevedo**, que ni el más entendido sería capaz de notarles diferencia alguna. Es curioso el hecho de que con progenitores tan distintos—pues mucho difieren las rosas que he cruzado con las que han originado a **Henriette** y **M. P. Acevedo** — se llegue a resultados tan idénticos. He aquí dos ejemplares — y como éstos tengo otros — que sólo me pueden servir como agentes de observación para llegar a inducir algunas leyes de herencia, ya que demás estaría darles a conocer como novedades.

Muy grato me sería poder informar en otra crónica sobre las nuevas creaciones que lleguen a producirse en la Argentina y pido a quien las obtuviese que quiera revelármelas.

Juan B. Selva.

Dolores (Bs. Aires, novbre. 3 922.

CIA. HAMBURGO SUD AMERICANA

2ª. y 3ª. Especial

Escalas directas en VIGO—CORUÑA y HAMBURGO

"VIGO" . . . 9 Noviembre

"LA CORUÑA" 16 Noviembre

Dos amplios comedores en tercera clase.

100 confortables camarotes para 2 y 4 personas.

A. M. DELFINO & Cía. RECONQUISTA 336

El asunto del Sanatorio Santa María

Extenso e interesante informe del Dr. Mieres

ANTECEDENTES DE LA CUESTION

Origen de la huelga y conducta de los huelguistas

CORDOBA, (Sanatorio Santa María), noviembre 4. — Solicito del señor director, quiera dignarse insertar en su prestigioso órgano de publicidad el informe enviado por el suscripto a la H. Comisión Asesora de Asilos y Hospitales regionales con motivo de los últimos sucesos ocurridos en el Sanatorio Santa María, que hónrome en dirigir.

Al hacer este pedido no me mueve otra causa que el deseo de que se conozca mi actuación al frente del más grande establecimiento climatológico de Sud América y desvirtuar las apreciaciones que están muy distantes de la verdad de los hechos que se han dado a la publicidad. Con este motivo saludo al señor director con mi más distinguida consideración. — José F. Mieres.

El informe es el siguiente:

Al señor presidente de la H. Comisión Asesora de Asilos y Hospitales regionales, doctor don Domingo Cabred, Alsina 2650, Buenos Aires: Tengo el agrado de dirigirme al señor presidente con el fin de informar, conforme a lo solicitado por nota, que en fecha 19 del corriente mes pasé al suscripto a esa comisión y que se realaciona con los últimos acontecimientos producidos con motivo de las cesantías que esta Dirección resolviera para dar cumplimiento a órdenes que verbalmente y en presencia del señor presidente impartiera S. E. el señor ex ministro de Relaciones Exteriores doctor H. Pueyrredón. Ante todo, señor presidente, se hace un deber el suscripto entrar en ciertas consideraciones de fondo para tratar el conflicto pasado.

Expondré las causas fundamentales, sus consecuencias, como así también su determinismo. La historia del "Santa María" es una serie interminable de ingratos recuerdos. Los directores fracasaron, porque no pudieron detener nunca la fuerza de resistencia que se había formado entre el elemento empleado y el enfermo. El primero de ellos se constituye en sindicato que se exteriorizaba siempre por sus pretensiones y desacatos temibles y el segundo por la porfiada acción que caracteriza la voluntad colectiva del enfermo. Las direcciones se hacían impotentes; una a una caían por las fuerzas de resistencia que aumentaban y quedaban en pie robusteciéndose más y más. El gobierno de "Santa María" dejaba de ser puramente administrativo para tomar una división tripartida es decir, el sindicato, los enfermos y la dirección. En tales circunstancias que llegué a la dirección del "Santa María", donde he puesto todo mi celo y he dedicado en suma todas mis actitudes.

Bien pronto pude apreciar la situación de la dirección y la responsabilidad que la misma tenía. Comprendiendo el verdadero fin social para el cual fué creado el sanatorio me propuse hacer obra, sanear el establecimiento, reformar lo adecuado y construir lo destruído, en una palabra, hacer administración, entendiendo por esto el encuadrar mis actos de director administrativo a los reglamentos internos y otras disposiciones y desde el punto de vista técnico a mis condiciones, experiencia y normas dictadas por la superioridad. Bien pronto surgieron los inconvenientes graves. Las primeras medidas produjeron bruscas relaciones y un estado prolongado de desórdenes.

Era imposible cortarlos en forma radical. El conflicto se produjo. Era inevitable. La superioridad tuvo conocimiento y esa honorable comisión mandó un interventor que fué el secretario de la misma don José Ponce de León; él estudió durante su estada de diez días en este sanatorio el conflicto en sí como también sus causales, y en un informe que con fecha 29 de mayo del corriente año, que en cumplimiento de su misión presentara a esa H. Comisión, la cual lo elevó al ministerio, se encuentran referidos los hechos e investigados los motivos del conflicto, poniéndose al descubierto las viejas raíces que dieron nacimiento al estado actual del "Santa María". No hubo resolución alguna al respecto. El conflicto pasó. Se acallaron las protestas de los enfermos. S. E. el señor ministro de Relaciones Exteriores autorizó se mejorara la alimentación del enfermo.

Tal cosa se hizo y el sanatorio vivió en orden y en absoluta tranquilidad hasta los primeros días del mes de septiembre fecha en la cual se originan las dificultades que motivaron las cesantías producidas en cumplimiento de las órdenes verbales que en circunstancias conocidas y en presencia del señor presidente impartiera S. E. el señor ministro. Fué con fecha 12 de septiembre que esta dirección dispuso las primeras cesantías en número de diez, teniendo en cuenta la antigüedad de los empleados, salvo el caso de excepción por haber puestos que sólo pueden desempeñarlos personas de absoluta confianza para la dirección.

Con el mismo criterio y justicia, con fecha septiembre 25, esta misma dirección dispuso la cesantía de diez y nueve empleados como los anteriores supernumerarios. Tales medidas originaron actos de protestas y mucho de violencia. La amenaza se alzó contra la dirección, el sindicato manifestó estar dispuesto a desconocer la autoridad de la misma. Los manifiestos insultantes, las publicaciones injuriosas y violencias, aparecieron y el subscripto celoso del cumplimiento de su deber opuso todo esto a esa H. Comisión haciéndole saber que la dirección había sido emplazada por el sindicato para disponer se readmitiera dentro del término de 48 horas, a los empleados declarados cesantes, caso en este dirección no podía aceptar por haber declarado tales cesantías de acuerdo con resolución superior y como las amenazas aumentaran cada día y el subscripto tenía la seguridad y convicción que los huelguistas se armaban y estaban dispuestos a cometer actos de violencia, en reiteradas veces se dirigió al señor ministro de Relaciones Exteriores, ministro de Guerra y señor presidente de la H. Comisión asesora, solicitando urgente envío de fuerzas de la nación para garantir con su presencia el orden y al mismo tiempo poner todo acto y desmán criminal de los huelguistas. Los motivos de inquietud aumentaban; los protagonistas de la huelga en forma ostensible desconocían las disposiciones de la dirección y el suscripto, enfocaba en cada uno de hechos donde la intención criminal de los huelguistas y sus cómplices se ponía de manifiesto, asumiendo toda la responsabilidad de la situación y en defensa de la tranquilidad y asistencia de sus enfermos, como traer fuerzas para garantizar el orden, cosa que hizo y comunicó a la H. Comisión por telegrama fechado el 1 de octubre del corriente con la inmediato procedió a exonerar a los 59 huelguistas, que eran peligrosos del orden interno, agitadores violentos, que amenazaban en muchos casos a mano armada a sus compañeros de trabajo, con el fin de obligarlos a abandonar el mismo. Los huelguistas exonerados ascendían al número de 59, estando distribuídos en la siguiente forma: 11 de puesto, 4 de la partida especial "panadería" y 44 supernumerarios, todos ellos subalternos. Estas exoneraciones señor presidente, fueron impuestas por así exigirlo las más elementales principios de moral administrativa como así también la dignidad autoridad y respecto que siempre debe tener y mantener el principio de una dirección tal como la mía. Bien señor presidente, no escapará a su ilustrado criterio las insinuaciones que han puesto en juego para agitar los hechos profundamente impresionar la opinión pública de la nación, con campaña insidiosa y calumniosa, profesionales de Córdoba que con su apoyo decidido a las pretensiones desmedidas de los huelguistas, entre las cuales figura el doctor Sunico, cuya falsa denuncia provia las rectificaciones del caso ante el señor secretario de la H. Comisión, don José Ponce de León, he de desmentir en el mismo diario a uno de ellos. El doctor Cetrangolo, médico de este sanatorio, hay administrador de un sanatorio del cual soy socio comanditario, es otro decidido enemigo mío; no obstante todo ello, el señor presidente habrá podido apreciar como se ha intentado explotar el caso de que siendo suscripto director del "Santa María" a su vez figure como socio comanditario de un sanatorio particular distante una legua y media del primero y con el cual no tiene en absoluta correspondencia alguna, pues nada puedo afirmar que el suscripto haya podido tal establecimiento, primero por su delicadeza personal, que no lo permite, segundo por las causales apuntadas.

En este señor presidente, sobre la maldad manifiesta. Si la superioridad dispone ser necesario presentar pruebas de los hechos de referencia el suscripto las tiene y el no extenderse en este informe, sólo obedece al hecho de las múltiples tareas que en este momento tiene con motivo de las reorganizaciones y distribución de los servicios de los cuales fué jefe, de los cuales me ocuparé mas adelante. Sólo quiero manifestar al señor presidente que la calma en el Santa María, hay verdadero orden, moral y disciplina, que en las gestiones administrativas he tratado de encuadrarme dentro de esos principios y que la calumnia de los enemigos personales, de facturas rencorosos y externos, no han podido conmover al suscripto, pues procedió con entereza y a la vez conciencia de que había que hacer, máxime si se tiene en cuenta la satisfacción experimentada al ver que la campaña calumniosa se desvirtuaba en la prensa metropolitana, por un telegrama dirigido a ella y firmado por más de quinientos enfermos a mi cargo los cuales se solidarizaron en todo con la dirección, prestando su apoyo moral.

(Concluirá).

Estabilidad de los empleados públicos

Iniciativa del Club Mutual de empleados

El Directorio del Club Mutual de Empleados, aceptando la iniciativa de un grupo de sus socios, ha resuelto elevar al Presidente de la República, un pedido de apoyo, para la pronta sanción de la ley de estabilidad de los empleados públicos.

Con ese fin ha resuelto abrir nuevamente un registro general de firmas de adherentes, en su local social Cangallo 889, donde podrán inscribirse todos los empleados públicos que lo deseen, de 15 a 17 horas, todos los días hábiles, a partir del martes del corriente.

NOTAS POLICIALES

La muerte de Lerman dificulta más aún el esclarecimiento del crimen de la calle 25 de Mayo

Su fallecimiento ocurrió anoche, sin que la víctima pudiera prestar declaración

TODOS LOS DETENIDOS EN INDAGACION DEL HECHO FUERON PUESTOS EN LIBERTAD

CALCULOS SOBRE EL MONTO DE LO ROBADO

Las indagaciones de la justicia y la policía para esclarecer el misterioso suceso ocurrido en el negocio de la calle 25 de Mayo 522, han tropezado con una nueva dificultad, que se une a las muchas afrontadas, por obra de un fatalismo que pareciera solidarizarse con la brutal acción de los criminales, empeñándose en mantener las sombras del misterio alrededor del horrible suceso. Nos referimos a la muerte del herido Max Leman ocurrida anoche en el hospital Juan A. Fernández.

El fallecimiento de Lerman—

La circunstancia de permanecer con vida, no obstante la gravedad de sus heridas, cuando la policía tuvo noticia del brutal atentado, constituían a Lerman en un documento viviente cuyas declaraciones darían la clave para descifrar el enigma sangriento.

Desde luego, se descartaba la posibilidad de su muerte inminente, en atención a la índole gravísima de las heridas que sufría; pero, cabía una esperanza y era que antes de su fallecimiento pudiera formular alguna declaración relacionada con el horrible atentado de que resultó víctima, aportando en esa forma, luz suficiente como para orientar la pesquisa. No fué así, empero, y el secreto baja con él a la tumba, desvaneciéndose para siempre la justificada esperanza que las autoridades abrigaban en sus palabras.

Durante su larga y cruel agonía, las únicas frases que formuló Max Lerman fueron de queja por el horrible sufrimiento que padecía. Como se expresaba, por lo regular, en idioma ruso, permaneció a su lado, desde el primer momento un intérprete de la División de Investigaciones, a fin de vislumbrar entre las frases incoherentes del herido una revelación que pudiera ser útil para la indagación del suceso. Ni aun así pudo obtenerse resultados prácticos, pues, fuera de los dolorosos lamentos, Max Lerman no tuvo la menor alusión al horrible atentado.

Un hermano y un cuñado del herido que fueron a visitarlo ayer tarde, en compañía del secretario del juez Malbrán, señor Barrionuevo, no fueron reconocidos por Lerman.

Después de sucesivos ataques cerebrales, Lerman dejó de existir a las 20 horas de ayer, extinguiéndose con él, la única luz que en estos momentos hubiera podido definir las actuaciones de la justicia y la policía.

El cadáver de Raines—

En las últimas horas de la tarde de ayer, los facultativos de los tribunales verificaron la autopsia del cadáver de Abraham Raines, de acuerdo a lo dispuesto por el juez de instrucción doctor Malbrán, que interviene en el asunto.

En el informe que elevaron al referido magistrado, manifiestan que la muerte de la víctima fué ocasionada por la fractura del cráneo, a raíz del fuerte golpe que recibiera en la parte posterior de la cabeza, con la pesada barra de hierro que la policía de investigaciones secuestró ayer.

Se ha establecido también que el estómago de Raines no tenía alimento alguno, lo que prueba claramente que el crimen debió perpetrarse antes de haber cenado la víctima. El dato de referencia hace creer que la hora del crimen ócila entre las 20 y 21, en que la víctima acostumbraba a clausurar el negocio para ir a cenar, habiendo recibido, momentos antes, la visita de su sobrino Salomón Brando.

El monto de lo robado—

Según deducciones que derivan de los datos suministrados a la policía por los parientes y allegados a las víctimas, que estuvieron durante el día del crimen en el negocio o trataron con ellos fuera de la casa en que se perpetró el hecho, Abraham Raines debía tener en su poder la noche que fué asesinado, alrededor de $ 1.000 en efectivo, producto de las operaciones del día y cobro de cuentas atrasadas, que cotizaron algunos clientes en la fecha.

En cuanto a Max Serman, que había regresado a esta capital procedente de Rosario, el día anterior del hecho, como en la citada ciudad santafesina realizó varias operaciones de venta de casimires, se ha constatado que tendría una respetable cantidad de dinero, la que oscilaría, según cálculos de varias personas que estuvieron con él durante el día, entre 2.000 y 4.000 pesos.

Hay que agregar al dinero en efectivo que se llevaron los criminales, varios objetos de valor que estaban en el negocio, pues no ha sido encontrado un solo artículo que pudiera representar importancia.

Las indagaciones—

Continúa radicada en la comisaría de la sección 1a. la pesquisa sobre el misterioso suceso de la calle 25 de Mayo.

Secundan a las autoridades de la seccional algunos empleados de la Sección Robos y Hurtos de Investigaciones, que prestan su concurso bajo la dirección del juez que interviene en el asunto.

Como se sabe, han sido puestos en libertad todos los detenidos que se hallaban alojados en la comisaría 1a., por orden del juez doctor Malbrán.

Las indagaciones siguen su curso, sin que hasta ahora se advierta una orientación fija.

COLOMBIA ACTUAL

Su presente y su futuro. La nueva administración pública

Política exterior y americanista. Acercamiento a la República Argentina

Una interviú en el "Premier" colombiano

DE NUESTRO REDACTOR EN VIAJE

(A bordo del "Pichincha". Bajo Magdalena), septiembre de 1922. — La iniciación de todo gobierno, en los países republicanos, es un espectáculo interesante. Los bríos de los hombres llamados a los puestos directivos; la espectativa nacional que despiertan sus primeros pasos por la senda de los negocios públicos; y, aún la misma especie de timidez con que se comienza a desarrollar el programa administrativo, previamente trazado, son un como racimo de características que ponen en la atmósfera un acentuado tinte de curiosidad. La pupila colectiva sigue con ansiedad la marcha de los acontecimientos y ni la propia vida privada de los nuevos funcionarios, puede ensordecer ese análisis inmisericorde que como una ola inmensa parte de todas las capas sociales.

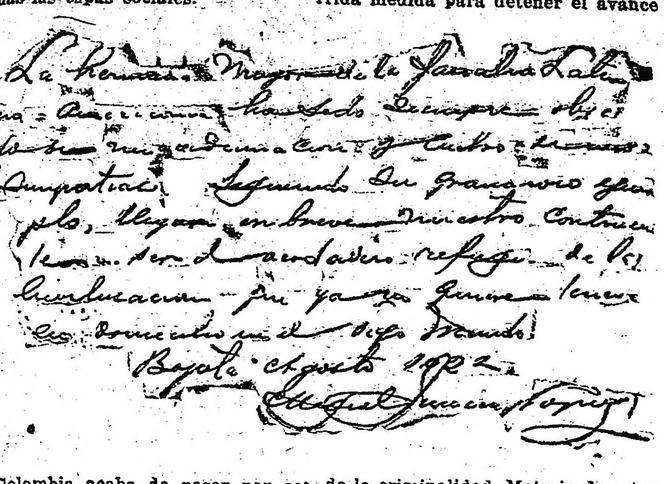

Colombia acaba de pasar por ese período. O mejor dicho, lo está atravesando. La posesión del general Pedro Nel Ospina y la constitución de su Ministerio, han extremecido todas las fibras del organismo nacional, sacudiendo hondamente la República. Tal vez nunca los primeros actos de un presidente, habían suscitado mayor espectación. Hasta aquellos que por temperamento permanecen alejados de lo que reza con política, han sufrido un raro escozor que los ha llevado a meterse de cabeza en ese pozo sin fondo del comentario, en esa grave elasticidad de los asuntos extraños que sólo provocan desazones...

Pero, la verdad sea dicha, justifícase este sacudimiento. El angustioso silencio, guardado por el general Ospina desde su elección hasta el día en que se hizo cargo del poder; las magníficas declaraciones de su discurso, pronunciado en el Congreso, al prestar el juramento constitucional, la formación de su primer gabinete que, a pesar de definir, si se quiere, su política administrativa, no pudo ser constituído por la renuncia de la mayoría de los electos; y, su actitud posterior a la situación planteada por la negativa del partido liberal a colaborar en su gobierno, han servido admirablemente a modo de pinchazo bien aplicado, para poner en tensión los nervios y pulsar el espíritu público que, tocado de un doloroso indiferentismo, apenas si daba muestras de aquella sensibilidad cívica, base indiscutible de la evolución de toda democracia.

De lo que se ha considerado así, como un problema planteado por su conducta, se ha destacado sin embargo desde un principio como detalle determinante de la nueva administración colombiana, la aceptación por parte del doctor Miguel Jiménez López, de la cartera de Gobierno. Político joven, de una integridad de carácter insuperable; hombre de independencia económica y brillante posición social y científica; personalidad tolerante, de amplio criterio y bellas facultades morales, no podía —con todo y las exigencias abrumadoras que se le hicieron para que prestara su concurso—hacerse cargo del puesto, sino teniendo la seguridad de que las promesas del general Ospina no eran fuego fatuo para captarse simpatías, sino por el contrario, el producto de un maduro examen de las necesidades nacionales que estaba resuelto a cumplir a todo trance.

Y a tal motivo obedeció nuestro propósito de pedirle una entrevista, para conocer su pensamiento acerca de la nueva era que se inicia en este país y su programa de trabajo.

En su sala-despacho del Ministerio nos recibió cordialmente "el premier". Atosigado de trabajo, no había podido cumplirnos las citas que con anterioridad nos diera. Y por eso, sus primeras palabras fueron para excusar su involuntario incumplimiento. Correcto, cortés, nos invita a sentarnos. Hay en su mirada un sello de energía que seduce. Su palabra es suave y pausada. Diríase que reflexiona antes de emitir un concepto. Entre frase y frase, sus músculos faciales se contraen, cual si estuviese delante de un serio caso médico qué diagnósticar. Indudablemente, es un estudioso que pugna por adivinar las almas, antes de entrar en materia.

Le exponemos el objeto de nuestra visita. Y él con voz que acusa honda sinceridad, nos dice:

—La manera como ha empezado su obra gubernativa el general Ospina, es, en mi manera de ver, muy satisfactoria. Colombia necesita abandonar el trillado camino porque ha venido hasta ahora, para alcanzar la posición que merece ocupar en el concilio de los países americanos. Y esto solamente puede obtenerse realizando una labor vigorosa que extirpe los viejos resabios, que en todo orden de nuestra vida institucional han primado. Además, cualquier mandatario que aspire a servir honradamente el porvenir de la República tiene que preocuparse seriamente de los diversos capítulos administrativos que habíanse mirado hasta el momento con inexplicable indolencia. Yo tengo la certeza, que en este particular, el actual jefe del Estado hará verdaderos sacrificios por implantar rumbos que serán nuestra salvación. Y conste que hablo con toda independencia, porque si es cierto que formo parte del gobierno, mi permanencia en él será transitoria, pues mis compromisos no me permiten acompañar al Presidente durante todo su período. Lo haré únicamente mientras se organizan los servicios públicos, dentro del marco que quiere encuadrarlos el general.

La afirmación sale rotunda de sus labios. Sus opiniones traslucen su íntimo sentir. Nada de frases vagas y adjetivos ampulosos. Nada de escalofriantes subterfugios para emitir su pensamiento. Preservado por la inflexibilidad de su honradez política de toda mala interpretación, a la inversa de las medianías, con sencillez expresa sus ideas y expone las razones que burilan su criterio.

En el parlamento, el doctor Jiménez López emitió oportunamente valerosas opiniones acerca de la pena de muerte, asunto traído en estos momentos a colación por los elementos extremos del partido conservador. Suprimida de la Constitución en un feliz cuarto de hora, exteriorizó esta medida un anhelo de renovación digno de encomio. Empero, los ultra católicos, que dícense haber sido sorprendidos por una mayoría acomodaticia, tratan ahora de retrotraer las cosas a como estaban varios años atrás. Y hacen esfuerzos inauditos porque el fusilamiento se vuelva a implantar en Colombia, como socorrida medida para detener el avance de la criminalidad. Materia de actualidad, que está dando pábulo a muy pintorescos debates, procuraba, pues, un bonito tema para oír al ministro. Y le acomodamos la interrogación sin reparos, de modo que pudiéramos conocer sus convicciones, huérfanas de sentimentalismo:

—En efecto, — respóndenos. — Soy enemigo de la pena de muerte porque considero que ella no produce las consecuencias que se buscan. La desaparición de un criminal, no es motivo de enmienda de los demás, ni mucho menos. El espectáculo de privar a un hombre de la vida, por aparatoso que sea, no influye en el ánimo del que se encuentra predestinado por el asesinato, por ejemplo. Y se ha probado que en muchos espíritus morbosos, eso resulta una cuestión que los obsesiona, hasta el punto de arrastrarlos al mismo cadalso. Para castigar una culpa, hay que tener en cuenta la índole del individuo y el medio en que su existencia se desenvuelve.

Para refrendar lo que pudiera, por lo expuesto, considerarse una doble manera de pensar sobre la existencia de la pena capital, el talentoso y joven político nos cuenta que su discurso sobre este tópico en el Senado, produjo el extraño caso de que los dos bandos en que se dividió la opinión de sus colegas, lo estimase cada cual de los suyos.

El partido liberal colombiano, viene gritando desde hace años, y especialmente desde la última lucha electoral, por una ley que garantice la eficacia del sufragio ciudadano. Considera la que rige anticuada y deficiente. La estima sobre todo sumamente propicia para burlar la voluntad popular. Le preguntamos, de consiguiente, que se propone hacer al respecto. Y, el sereno estadista, nos responde:

—A la verdad, yo este asunto no lo conozco a fondo. Nuevo en la administración pública, no he tenido tiempo todavía de empaparme debidamente de él, de sus complicaciones y de sus diversas características. Pero le voy a consagrar mis primeros esfuerzos. Lo estudiaré. Analizaré la multiplicidad de sus detalles. Y, haciendo cuanto en mis manos esté para corresponder a la confianza que el país ha depositado en mí, trataré de que se solucione de la mejor manera posible para los grandes intereses de la nación.

Los movimientos del Dr. Jiménez López al expresarse así son severos y amables. Su fisonomía, morena y pálida, toma cierto aspecto de singular firmeza que da la sensación de sus resoluciones. El resorte recóndito, — como diría Gómez Carrillo, — que exalta la voluntad, parece enseñarse en la sobriedad con que afirma. El desaliento, seguramente, no prenderá en esta alma, templada al calor de un patriotismo netamente práctico. Lo escuchamos con satisfacción y ante la realidad viva de sus anhelos patrióticos, rememorando la acción disolvente de la mayoría de los antiguos políticos gobernantes, aplaudimos su austeridad íntimamente.

Otras de las cosas a las cuales dedicará preferente atención — según nos explica — son los servicios de policía, de correos y de telégrafos. Los conceptúa como inequívocas muestras de prosperidad de una nación. Auxiliares poderosísimos de todo desarrollo económico y del bienestar tanto personal como colectivo, deben ser atendidos con acuciosidad, a fin de que se pueda percibir la mano del vigilante del Estado, precisamente en aquellas actividades administrativas que son más necesarias para el público.

Inflexible en su deseo de hacer obra, los reorganizará, estimulando y mejorando lo más posible a sus empleados.

En el orden internacional, ya no en su carácter de Ministro de Gobierno, el distinguido hombre público manifiéstase partidario de una política ampliamente americanista. Recuerda al efecto haber presentado al Senado, cuerpo del que es uno de los más prestigiosos miembros, un proyecto de acercamiento de todos nuestros pueblos que, por la propia amplitud de sus proyecciones, fué considerado un tanto utópico. En él propiciaba hasta la reunión de un congreso de eminencias, que tendría a su cargo la bella misión de asentar sobre bases inconmovibles la solidaridad de la raza. Y con fervoroso entusiasmo ahonda en las ventajas que proporcionaría una liga de naciones sudamericanas. Para la República Argentina, principalmente, tiene palabras de afectuosidad. Conoce sus progresos. Sabe de sus capacidades. No ignora su vitalidad. Admirador de su política exterior, extrae de sus resultados argumentos para vaticinar la influencia que ella ha de tener con el tiempo en los destinos del continente. "La amistad con las grandes hermanas del Sur —dice—es para nosotros inapreciable y debemos cultivarla con la mayor sinceridad". Y con un lenguaje, al mismo tiempo elegante y preciso, nos pide que saludemos a la patria de Sarmiento—ese sembrador de ideas, altivo y comunicativo—desde las columnas de "La Epoca".

A pesar de la buena voluntad que tiene para seguir la conversación, contra su querer transparéntase la nerviosidad que le produce el constante anuncio de las personalidades que quieren entrevistarse con él. De la sala de espera el rum-rum de las conversaciones llega hasta el recinto en que nos encontramos, como el ruído de un moscardón. Pobre ministro! La fiera de los "pedigüeños" devorará dentro de breves minutos más su tranquilidad y hasta su buen humor...

Nos levantamos para despedirnos. Y al estrecharle la mano, con la voz sin palabras que emana de las pupilas, hacemos votos porque lleve a cabo el magnífico programa administrativo que se ha trazado y que tanto bien nos ha de producir...

Cabrera Arroyo.

Fueron inhumados ayer los restos del Sr. Juan B. Barnetche

Una concurrencia numerosísima formó el cortejo fúnebre y se congregó en la necrópolis del Norte

El acto del sepelio de los restos del ex intendente de esta capital, don Juan B. Barnetche, realizado ayer tarde en la necrópolis del Norte, dió lugar a una imponente manifestación de pesar.

Los innumerables afectos que había sabido conquistarse en vida el señor Barnetche, se pusieron de manifiesto en esta triste ceremonia.

Poco antes de ser sacado el ataúd de la casa mortuoria, llegó a la misma el ex presidente doctor Hipólito Yrigoyen y el vicepresidente de la República doctor Elpidio González, quienes presentaron su pésame a la familia del extinto.

A las 16.30, hora señalada para el sepelio, era numerosa la concurrencia que se había instalado en la capilla ardiente, hallándose representados a la vez numerosos comités de la Unión Cívica Radical.

El ataúd fué llevado a pulso por correligionarios radicales durante un largo trecho, encabezando el duelo el doctor Yrigoyen y miembros de la familia del señor Barnetche.

Cuando el cortejo llegó a la necrópolis, era numerosa la concurrencia que hacía espera, encontrándose entre la misma el presidente de la Nación doctor Marcelo T. de Alvear, quien había concurrido en compañía del ministro de Agricultura doctor Le Breton y su edecán, hallándose también el senador nacional don Delfor del Valle y los doctores Salaberry, Llambías, Pueyrredón, Noel, Varangot, Canale, Ravignani, Pinto, J. F. Mantecón, Goyeneche, Cabrera, Saguier y los señores jefe de policía don Jacinto Fernández, Joaquín S. de Anchorena, García Anido, Bergalli, Trucco, Tedín Uriburu Echaide, Riffo Elzaurdia, Angel Vélaz, Alvarez de Toledo, Monteverde, Barbich Prádere, Caimo, Selen, Riú, vicealmirante Vicente Montes y muchos otros cuyos nombres no recordamos.

Asistieron también delegaciones del comité y de la convención de la capital de la Unión Cívica Radical, como asimismo de diversos comités seccionales.

Depositado momentáneamente el ataúd en el peristilo de la necrópolis, usó de la palabra el doctor Joaquín Llambías, haciéndolo en nombre de los radicales del Pilar, en los siguientes términos:

Señores: Ante esta tumba abierta para envolver en el sudario inmaculado de sus augustas sombras, el cuerpo yacente de Barnetche, debiéramos sentarnos a meditar, para inscribir en su pórtico el pensamiento que simbolice la larga y hermosa jornada de un hombre bueno. Debiéramos evocar las horas pasadas, con sus alegrías y sus dolores, sus éxitos y sus contrastes, sus apasionamientos e incertidumbres, para leer en ellas como en las páginas de un libro abierto a las generaciones que pasan, los caracteres que pongan de relieve las altas dotes intelectuales y morales que forjaron una vida intensa, consagrada al trabajo fecundo y sano, al efecto noble y sereno, a la voluntad de servir los intereses colectivos con la abnegación y el entusiasmo de los que puestos los ojos en el horizonte, avanzan sin claudicaciones, para debatirse por el ideal.

Por eso la Unión Cívica Radical, contó a Barnetche, entre sus más esforzados paladines, desde la hora temprana en que la juventud triunfante de la vida misma afirma la nobleza del esfuerzo y consagra las decisiones definitivas, hasta la hora postrera en que, sereno el espíritu, satisfecho de la acción desarrollada, sintiendo de vivir dentro de sí las palpitaciones entusiastas del pasado, define la acción cívica como un apostolado, el más grande por ser el más modesto, el más brillante porque su emblema es el ideal, y el más trascendental porque es su fin la grandeza y la prosperidad de la patria.

Le vimos declinar en el descenso de la ladera, con el espíritu fuerte de los gladiadores que no temen la derrota. Hasta ayer no más, al frente del gobierno de la gran ciudad, no pensaba sino en sus progresos con el criterio sencillo y con el amor fecundo del verdadero patriota que ofrenda a sus conciudadanos su intenso esfuerzo, su infinito amor a la justicia y su sereno por la opinión pública.

Señores: los conciudadanos del Pilar, que le vieron mantener siempre vivo el patriotismo en horas de incertidumbre, en aquella escuela de civismo y de bondad, que presidía el inolvidable Alberto Benavídez, con Sosa, con Alegre, con Anabía y otros, que han de sentir hondo pesar ante el vacío irreparable que queda siempre cuando el cuerpo cae, aunque el espíritu ascienda en el camino de las sombras luminosas, donde las almas se compenetran y se abrazan.

Los conciudadanos han de evocar su acción como una esperanza, han de citar su vida como un ejemplo. Han de repetir doquiera que si la vida es un mundo en la eternidad, es suerte grande cuando él irradia en torno la hermosa y serena luz del bien.

Barnetche: tus amigos y correligionarios te afirmamos que la vida no termina cuando la muerte llega; ella empieza en la vida colectiva, en cuya entraña germina eternamente la gratitud y la amistad.

Después pronunció una sentida oración fúnebre, en nombre del Concejo Deliberante, el concejal señor Héctor Bergalli.

El señor Bergalli dijo:

"Señores: Si la vida tiene sorbos amargos, que llegan al fondo del alma para verterse llevando en cada gota una emoción de profunda tristeza, este es uno de ellos.

Es sofocado por el apretar de hondos sentimientos, que llego al pie de este sepulcro, para en el dintel de la inmortalidad, dar el adiós postrero, pero que lleno de cálida y afectuosa unción, vibre in eternum sobre esta losa, y como un grito de gloria, dar la despedida al que no ha mucho tiempo fuera la primera autoridad de esta comuna, al eminente ciudadano don Juan B. Barnetche, y vengo a dárselo, señores, no con el trazo de mi modestísima autoridad, sino trayendo la alta representación del Concejo Deliberante de la Capital, emanación directa del sufragio popular.

Dura misión — más bien que ingrata — la de evocar, con vosotros, señores, la vida de esta vida que se va. Dura, porque si el espectáculo de la muerte, agolpa en nuestro espíritu ideas de infinito, su traducción tangible aparece siempre reducida y finita, por la pobreza inequívoca del molde.

Dura, porque en todos vosotros, junto con esta tumba se abre también una herida, cuya fórmula de dolor, serenamente humana, tiene rasgos de ternura que pugnan por trocarse en varonil resignación.

Dura, porque ante la muerte, es siempre torpe la palabra, para deshojar las flores del corazón...

Dura, sí, porque importa para todos agitar un dolor que ni se mitiga ni se suprime.

Los varones fuertes, que forjaron en severo molde su vida, dejan al morir una estela, que veneran los que siguieron o sintieron su acción, de lejos o de cerca.

Juan B. Barnetche, es de los que dejan al irse, bien marcada esa estela, caracterizada en el tiempo y en el espacio, por la uniformidad de su línea.

Dondequiera que él actuara y en cualquiera fuera el orden de actividad en que interviniese, dejaba señalado su paso por la isocronía de su carácter.

¡Virtud difícil, señores, que merece repujarse para presentarla bruñida, casi diría luminosamente, a los que quedan, porque implica ofrecerla como modelo limpio, de fructífera imitación!

Suele confundirse esta virtud, con la intolerancia, reveladora de falsos caracteres, y es por ello, señores, que conviene destacar a manera de enseñanza esa noble virtud de don Juan B. Barnetche, que era, a la vez inflexible y manso, riguroso y ecuánime, bondadoso y severo, que reaccionaba parejamente contra el mal, sin tocar los lindes de la crueldad.

Conviene, digo, porque a la juventud le llegan vientos de fronda que quieren torcer normas irrefutables en la práctica de la vida y que son así como senderos que no pueden desandarse, por más que puedan avanzar, obedeciendo a la ley de progreso incontenible.

Conviene exhibirle el espectáculo ejemplarizador de estas vidas, que en el trazado recto que dejan tras de sí, no han necesitado de la paradoja modernísima o fascinantes, para cumplir el bien y rechazar el mal, en los límites justos de un humano altruismo.

Yo quiero estos modelos para la juventud de mi patria, porque son fuente segura y siempre fresca para abrevar esta sed inextinguible que a todos por distinto modo nos caracteriza y que tiene algo de la fuerza ignota que impulsaba al vagabundo bíblico.

Yo quiero estos modelos de hombres consecuentes, que ponen su sello inconfundible a todas las actividades que emprenden.

Hombres que, cuando cruzan el dintel sagrado de la vida privada, penetran a la pública sin mudar la túnica, sin cambiar la fórmula, sin alterar el concepto básico de su moral, y que no la quiebran con el lenitivo socorrido de la fuerza de las circunstancias, prefiriendo, antes bien, regresar intactos al santuario donde si los fulgores de la gloria no alcanzan, tampoco la sombra empaña la paz siempre dulce del hogar.

Y de esos hombres era Juan B. Barnetche.

Para un solo ideal penetró en la vida pública y lo abrazó con tal sinceridad, que volcó en él todas sus energías, fundiéndose como en un molde, para adquirir la completa uniformidad en el fondo y en la forma de sus aspiraciones.

Le llevó al radicalismo en las horas ásperas, la fe de un cruzado. Jamás arreó la insignia porque todo él era armonía de la idea con la acción. Para arriarla, hubiera debido caer él mismo en un quebrantamiento absoluto de su propio yo.

Cruzado hidalgo, no llevaba en el puño de su espada anatemas para nadie. Y cuando asomó la victoria, no le conmovieron los trofeos opíparos de la jornada.

Permaneció inalterable, fiel a la propia orientación de su espíritu recogido en el lugar de partida, como si temiera la necesidad de volver a empezar.

Y cuando, como el poeta, desde la ladera augusta de la serenidad, percibió la desviación de los débiles, fue sin vacilación censor severo, señalando con su actitud la misma derechura inexcusable, que solo es comprendida por lo que en el trasiego de la vida diaria, no se ofuscan con la finalidad minúscula del presente y se orientan por la trayectoria más alta, contemplando el porvenir.

Señores: En nombre del Concejo Deliberante Municipal, inclino mi frente sobre esta tumba.

En el peristilo de la Recoleta durante los discursos

Usó de la palabra a continuación el diputado nacional doctor Leónidas Anastasi en nombre del Comité de la Capital, y en seguida el doctor Pardal en representación del comité de la sección 19.

Cerró la serie de los discursos el diputado nacional don José Barbich, que habló en nombre de los radicales de Baradero.

Minutos después el ataud fué descendido al sepulcro, retirándose la numerosa concurrencia.

Fuera de la necrópolis, cuando la concurrencia iba esparciéndose en distintas direcciones, fué notada la presencia del ex presidente Yrigoyen que se retiraba de la Recoleta. El público al verlo no pudo contener una explosión de simpatía hacia el ex primer magistrado, saludándolo con una salva prolongada de aplausos.

Sociedad de Neurología y Psiquiatría

La Sociedad de Neurología y Psiquiatría, que preside el doctor Vicente Dimitri, celebrará mañana a las 21 horas, su sexta sesión científica del año.

En dicha sesión que se realizará en el local social de la institución, Santa Fe 1171, se considerará la siguiente orden del día:

1.o—Asuntos entrados.

2.o—Doctores A.Ió y G. Bosch. — A propósito de las dificultades diagnósticas en la parálisis general progresiva.

3.o—Doctor V. Dimitri. — Tumor cerebral congénito. (Con presentación del enfermo).

4.o—Doctor A. M. Marque. — Sinergia funcional entre el elevador del párpado superior y los músculos masticadores. (Con presentación de la enferma.

5.o—Doctor V. Dimitri. — Un caso de corea-atetosis. (Con proyección cinematográfica).

6.o—Doctor M. Alurralde. — Sobre un caso de diplegia facial. (Con presentación de la enferma).

7.o—Doctores M. Alurralde y S. Balestra. — A propósito de dos casos de causalgia y su tratamiento. (Con presentación de las enfermas).

COLEGIO NACIONAL DE SAN NICOLAS

El ministro de Instrucción Pública dispuso que el inspector de enseñanza secundaria, señor Abelardo Córdova, se traslade el lunes próximo a la ciudad de San Nicolás de los Arroyos, a fin de levantar una sumaria acerca del conflicto del Colegio Nacional de aquella ciudad.

Unión Cívica Radical

COMITE RADICAL CORRENTINO

LA ANIMADA ELECCION DE AYER

Como informamos en nuestra edición de ayer, el Comité Radical Correntino procedió a elegir sus nuevas autoridades, bajo la dirección de la actual comisión directiva, que preside el doctor Guillermo H. Andreau.

El acto eleccionario tuvo una extraordinaria afluencia de correligionarios, pues, a pesar de no votarse sino la lista radical nacionalista, que encabezaba el doctor Madariaga, el número de votantes superó a quinientos, en el término de catorce horas que duró el comicio. El salón, el hall las veredas de LA EPOCA estuvieron desde temprano muy concurridas.

Durante el escrutinio de la elección del Comité Radical Correntino.— El presidente actual, Dr. Guillermo Andreau y el presidente electo, Dr. Madariaga, con un grupo de adherentes

Sobre un padrón de mil doscientos inscriptos, votaron por la lista única que circulaba, unos quinientos ciudadanos, cuya nómina completa, con número de matrícula individual comenzaremos a publicar mañana.

Puede felicitarse al grupo dirigente del Comité Radical Correntino por la notable demostración de fuerzas que ha realizado ayer, habiendo concurrido al acto los distinguidos correligionarios: senador nacional Delfor del Valle, Mariano Madariaga, Enrique Agesta, mayor Antonio V. Madariaga, senador doctor Ricardo Andreau, don José Gómez Ortúzar, el doctor Armando Reyes y el doctor Miguel Sussini, quienes manifestaron su satisfacción por el movimiento radical correntino.

Desde ya puede asegurarse que la comisión directiva, juez único de la elección pasada, aprobará sin reparos el acto, y su resultado, pues no se registran protestas ni observaciones.

La Unión Cívica Radical de Corrientes, solidaria con la orientación partidaria y gubernativa de los doctores Yrigoyen y Alvear, puede estar satisfecha del Comité que dirigen en ésta los doctores Madariaga, Andreau, Reyes, Mallorca, Salom, Sánchez Ruiz, Aguado Benítez, etc. Agrupar mil doscientos radicales correntinos de verdad, en una ciudad tan grande como Buenos Aires, es todo un éxito partidario.

He aquí la nueva comisión directiva del Comité Radical Correntino:

Comisión honoraria: Dr. Hipólito Yrigoyen, doctor Marcelo T. de Alvear, señor Mariano Madariaga, señor Eudoro Vargas Gómez, doctor Ricardo Andreau y doctor Pedro Veronelli.

Comisión directiva: Presidente, doctor Eduardo Madariaga; vice 1.o, doctor Guillermo H. Andreau; vice 2.o, doctor J. Armando Reyes; vice 3.o, doctor Guillermo A. Mallorca; secretario general, señor F. Antonio Salom; secretarios: señor Juan C. Chamorro, doctor Eleodoro C. Sánchez, señores Andrónico Luque, José M. Díaz Romero, Diego A. Amaro y Ramón Domínguez; tesorero, señor Luis Benítez Araujo; protesorero, señor Miguel Angel Vizcaíno; delegados, señores Sebastián Soler e ingeniero Mario Aguado Benítez; delegados suplentes, doctor Pedro Sánchez Ruiz y señor Juan B. Réboratti; bibliotecario, señor Lulio de Llamas. Vocales: Sres. Luciano Cáceres, Mario J. Flores, Porfirio R. Coll, Marcelino Riquelme, Jorge I. Azamor, doctor Diego Barreiro, Robustiano Abad, Ramón Gaivalizzi, Saturno Soto, ing. Angel J. Bolla, Leocadio López, C. E. Dirani, Máximo Ortiz, F. H. Bortagaray, Nicolás Zervino, Casto López, C. Piñeyro, doctor Eduardo Araujo, Jorge Grosso Soto, doctor Héctor Luis Copello, Ladislao Fernández, Guillermo Vázquez, Félix M. Vedoya, Julián Enríquez, ingeniero Alejandro Madariaga, Enrique Bozzoli, C. González Vizcaíno, Rodolfo Sityá Nin, Antonino Beviglia, R. N. Balmaceda, Juan Pablo Gómez, Ernesto Correa, Alejo Balbastro, Marcelino E. Villar, Filimer Verón, Juan P. Teiseire, Claro Ferreira, Rafael Queirel, Luis Portalupi Antonio Arce Maidana, Miguel A. Marzinelli, Antonino Percival, Orlando A. Bortagaray, José Luis Castillo, Francisco Viani, Juan Godoy, Edmundo Barreiro, Vicente Flores y Pedro Balbuena.

CONTABILIDAD DEL F. C. C. A.

El Poder Ejecutivo ha dado a publicidad un decreto por el cual autorízase a la empresa del F. C. Central Argentino para llevar la contabilidad en papel moneda legal, en lugar de moneda oro sellada, en el libro especial que lleva para la contabilidad de los materiales de construcción y explotación, en las dos casillas que se relacionan con los importes: libro que se le autorizó a substituir por otro, por decreto de abril 14 de

Catálogo de la casa A. Cabezas

Con motivo de las estaciones de primavera y verano, la conocida casa de nuestra capital, A. Cabezas, ha dado a publicidad un interesante catálogo en forma lujosa que a la vez que hace de él un agradable libro, el lector puede darse cuenta exacta de la importancia de los artículos que expende el referido establecimiento a nuestro público.

De más está decir que conocida es la justa reputación que goza la casa Cabezas por lo que su catálogo ha de ser mirado y leído con interés, toda vez que su publicación está guiada por un fin eminentemente honesto.

La demostración en honor del Dr. Félix J. Liceaga

Se sirvió anoche en los salones del París Hotel el banquete que ofrecían sus amigos en honor del Dr. Félix J. Liceaga con motivo de su incorporación al profesorado, después de haber demostrado amplias aptitudes en el ejercicio de su carrera profesional y en el campo activo de la política. Fué una fiesta de grandes proporciones por el crecido número de comensales que rodearon al obsequiado, y significativa, socialmente, por la calidad del elemento que participó de la misma.

Ofreció la demostración en un elocuente discurso el doctor José J. Rivas, jefe del servicio médico del Hospital de Niños. Al contestar para agradecerla el doctor Liceaga significó la íntima satisfacción de verse agasajado por sus profesores y amigos de todos los días, así como de haber llegado a una aspiración de toda su vida para dedicarse con ternura al desempeño de una misión que le es grata, al velar por la salud de los niños, haciendo la enseñanza en jóvenes alumnas que más adelante serán maestras, llevadas a dar consejos en defensa de la población infantil. Se propone — dijo— enseñar con provecho, valiéndose para ello de todo el aporte de sus conocimientos adquiridos a través del ejercicio de su profesión y en el estudio de la clínica infantil en la que se ha especializado. El orador fué muy aplaudido.

Hablaron después el doctor Pacífico Paolucci y los profesores Jorge Susini y Adolfo Báez, quienes tuvieron conceptos muy elogiosos para el anfitrión.

GUERRA Y MARINA

LICENCIAS

El Ministerio de Marina concedió 15 días de licencia al ingeniero electricista de 2a., Arturo Kunz y al auxiliar contador, Andrés Germain.

CAMBIOS DE DESTINO

Se ordenaron los siguientes pases:

A la sección Sanidad del Arsenal Naval de Buenos Aires, el cirujano de 1a., Leopoldo Sánchez Moreno; al guardacostas "Libertad", el cirujano de 1a. Manuel A. Echagüe Cullen y al Ministerio de Marina, como adscripto, a contar desde el 1o. del mes en curso, el ingeniero electricista de 2a., Arturo Kunz y el auxiliar contador, Andrés Germain.

Pasó en comisión al crucero "Buenos Aires", el ingeniero maquinista de 2a., Máximo Rosner.

Ampliación de los términos de la ley de alquileres

Proyectos del diputado Bard

El diputado por la capital, doctor Leopoldo Bard, es autor de un proyecto de ley, por el cual se declara que el plazo a que se refiere el artículo 1.o de la ley 11.157 comprende la continuidad de los contratos por todo el término en que se establiza el precio del alquiler.

El mismo legislador ha redactado un proyecto de declaración, significándose por él el agrado con que la Cámara vería que el P. E. amplíe la lista de los asuntos a tratarse en el próximo período de sesiones extraordinarias, incluyendo las iniciativas referentes a la modificación de dicha ley número 11.157.

Se llena así un vacío reclamado en la referida legislación que tantos beneficios ha reportado y cuyo plazo de vigencia está próximo a expirar. Es de imaginarse que los propósitos que se persiguen lleguen a satisfacerse, con lo cual se hará una buena obra de previsión y de defensa para los intereses de los inquilinos

Contraalmirante Diógenes Aguirre

SEPELIO DE SUS RESTOS

A una sincera manifestación de pesar dió motivo el acto del sepelio de los restos mortales del contraalmirante Diógenes Aguirre, realizado esta mañana en el cementerio del Norte.

Las extensas vinculaciones que tenía el extinto en nuestra armada y en la sociedad se pusieron de manifiesto durante la ceremonia, con la concurrencia del numeroso y selecto público que hizo acto de presencia en la misma.

Momentos después de las 11 horas llegaba a la Recoleta la carroza fúnebre conduciendo el féretro, el cual iba cubierto con una bandera argentina. En el peristilo del cementerio esperaban la llegada del mismo el ministro de Marina almirante Domecq García, el gobernador de la provincia de Buenos Aires señor José Luis Cantilo, el ex ministro de Guerra doctor Julio Moreno, altos jefes de la armada y ejército y numeroso público, formado por amigos personales del contraalmirante Aguirre.

En el acto de la inhumación hizo uso de la palabra el vicealmirante Montes, quien con sentidas frases recordó los méritos del extinto, los servicios prestados a la armada y la estimación a que se había hecho acreedor en vida.

La Escuela de Mecánicos de la Armada, con uniforme de parada, armas y banda, formó frente a la Recoleta, rindiendo los honores reglamentarios.

La comisión de estudios de madera prosigue activamente su labor

El ingeniero Devoto, jefe de la misma, proyecta la creación de un aserradero y secadero en Corrientes

Informábamos hace pocos días de la llegada del ingeniero Juan C. Devoto, a esta capital, procedente de las selvas de Misiones, donde como presidente de la comisión de estudios, dirigió las tareas de clasificar y seleccionar distintas muestras de maderas que produce nuestro país, para buscar su aplicación a las industrias nacionales.

El ingeniero Devoto, que se entrevistó con el ministro de Obras Públicas, a quien dió cuenta del estado de los trabajos, anuncia su partida para el lunes próximo hacia las selvas de Misiones, que deberán ser terminados a mediados de diciembre.

La comisión que dirige se trasladará luego a los territorios del Chaco y Formosa para proseguir las investigaciones en esas zonas.

Actualmente tiene el ingeniero Devoto un proyecto en preparación que someterá oportunamente a la consideración del ministerio. Consiste dicho proyecto en la creación de un aserradero y secadero de maderas en la ciudad de Corrientes, destinado a la adquisición y preparación de toda la madera que necesiten las diversas dependencias del ministerio.

Caso de ser aprobado este proyecto, cree el ingeniero Devoto que se conseguirá una gran economía en las diversas obras que construya el gobierno nacional, y en los cuales se emplee madera.

Las aspiraciones para la selección y estudio de las maderas, se efectúan en plena selva y a ese respecto, publicamos hoy dos interesantes notas gráficas y que demuestran lo penoso del trabajo que se está realizando, con toda actividad y entusiasmo.

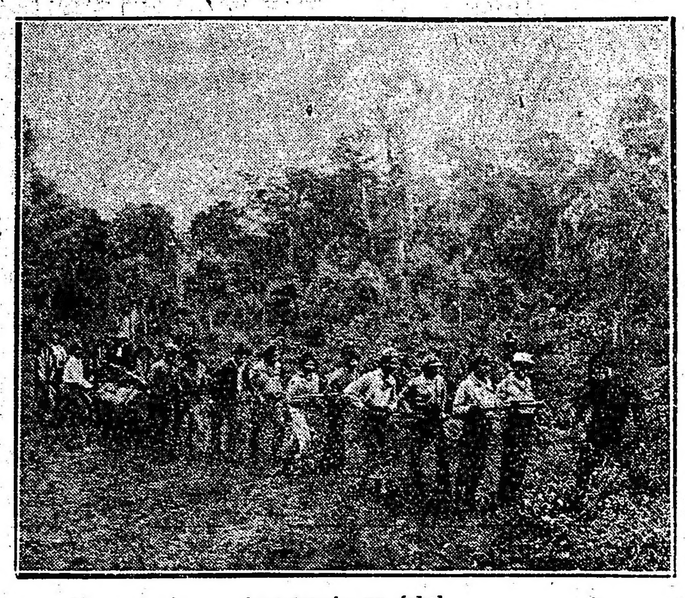

Arrastrando un árbol

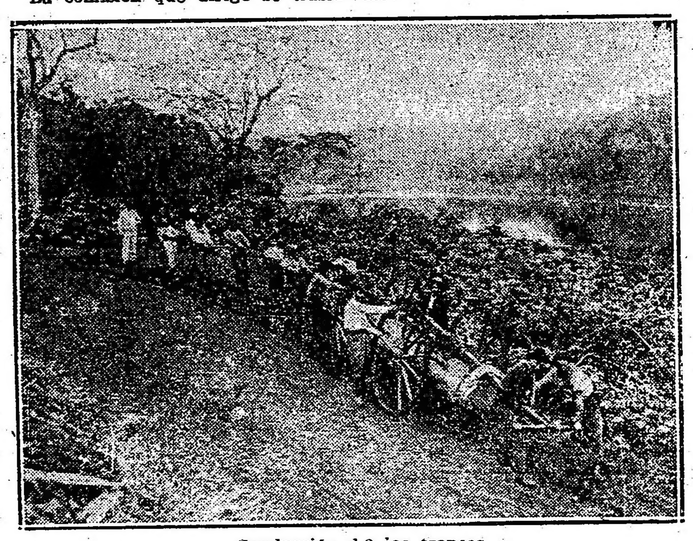

Conducción de los troncos

Es de hacer notar que lo intrincado de la selva, en la que deben los hombres de la comisión internarse, no permite el paso de tractores mecánicos y los pesados troncos que constituyen piezas útiles para el estudio, deben ser conducidos a fuerza de brazo, desde el bosque al campamento general.

Denuncias contra empleados de la Aduana de Mendoza

Decreto del Poder Ejecutivo

En vista del sumario instruído por el inspector don Francisco Goyena, con motivo de las denuncias formuladas por José R. Alonso y Arturo González, sobre irregularidades atribuídas al despachante don Víctor Zelada y al administrador de la aduana de Mendoza, señor Abelardo Candevila, el Poder Ejecutivo ha dictado un decreto por el cual desestímanse esas denuncias.

Por el mismo decreto se exonera a los guardas de la aduana mencionada señor Pedro Troncoso, Isaac Navarro, Abel Puebla y Agustín Baca.

En los considerandos del decreto se expresa que las declaraciones y documentos que obran en el sumario destruyen todos y cada uno de los cargos formulados contra el despachante don Víctor Zelada y demuestran el correcto proceder del señor administrador de la aduana de Mendoza don Abelardo Candevila.

El funcionario sumariante ha comprobado:

1o. La existencia de un complot entre José R. Alonso, Arturo González y los guardas Pedro Troncoso e Isaac Navarro, para seguir una campaña periodística contra los denunciados.

2o. Que los mismos guardas se embriagan a menudo y que el primero cometió un desorden a la llegada de la embajada peruana, lo que motivó su detención por la policía provincial.

3o. Que los guardas Agustín Baca y Abel Puebla han procedido incorrectamente al hacer apreciaciones injustas respecto de la conducta de su superior y suministrar a particulares datos de asuntos oficiales sin estar autorizados para ello.

La dignidad de la administración — se expresa finalmente — exige de los empleados la observancia de una conducta intachable y habiendo los guardas antes referidos apartádose de estos principios, corresponde separarlos de los puestos de confianza que el gobierno les confirió.

Próxima a Buenos Aires será inaugurada una nueva estación balneario

En Punta Lara sobre el F. C. del Sud

Servicio especial de comunicación a precios reducidos; trenes para excursiones

Con la próxima inauguración de un nuevo balneario cercano a la ciudad de Buenos Aires, quedará llenada una de las necesidades más sentidas durante la época veraniega.

El sitio elegido para ese objeto está situado entre las estaciones Ensenada y Punta Lara sobre las líneas del Ferrocarril del Sud, siendo dificultoso hallar un punto más adecuado sobre las costas del Atlántico.

La edificación se encuentra a unos 100 metros aproximadamente de la playa, la que durante la baja marea ofrece un admirable espectáculo. Se extiende hacia Quilmes y Río Santiago.

La construcción del edificio principal para comodidad de los visitantes, está a punto de terminarse y sus propietarios se comprometen a satisfacer las necesidades más exigentes de toda persona que asista, a precios sumamente reducidos.

La playa es excelente, el aire delicioso y el agua completamente exenta de toda sustancia nociva, siendo además abundante y variada la pesca.

Se han provisto de diversas atracciones para los niños.

Dada su proximidad a la Capital Federal, este sitio de recreo y descanso ofrece un ideal especialmente para los hombres de negocios, los que sin desatender sus obligaciones, pueden disfrutar con sus familias, momentos de solaz cada vez que reconfortantes en las costas del Océano.

Durante los meses de Verano, el Ferrocarril del Sud expenderá boletos al precio reducido de $ 2.50 m/n., los domingos y días feriados, desde Plaza Constitución.

Para los que deseen disfrutar de día íntegro en el balneario, existe un tren que saliendo de Plaza Constitución a las 6.57, llega al Balneario a las 8, mientras que para los que solamente puedan trasladarse allí por la tarde, hay otro tren que partiendo de Plaza Constitución a las 13.35, llega a la costa a las 15 1/2 horas.

De regreso corre un tren que sale del Balneario a las 17 horas, llegando a Plaza Constitución a las 18.20.

Además correrá un tren de excursión los días domingos y feriados, saliendo de Ensenada a las 13.10 y regresando a las 17.55, para comodidad de los residentes en La Plata y sus alrededores.

Como se ve, el servicio de comunicación no puede ser más cómodo ni a precios más económicos, lo que será sin duda debidamente tenido en cuenta por las personas que buscan algunas horas de descanso, sin alejarse mucho de la capital, La Plata o estaciones intermedias, donde residen.

La escuela No. 5 del Consejo 12 se denominará "República de El Salvador"

La ceremonia de la designación adquirió brillantes proporciones

Discurso del señor Gustavo A. Ruiz

De acuerdo con las disposiciones adoptadas últimamente por el Consejo Nacional de Educación, llevóse a efecto el acto por el cual se designó con el nombre de "República de El Salvador", a la escuela No. 5 del consejo escolar 12 situada en la calle José Artigas No. 926.

A la ceremonia — que adquirió brillantes proporciones — concurrieron, además de las autoridades del Consejo Nacional, señores Boero y Rezzano, el señor Gustavo A. Ruiz, cónsul general de El Salvador, algunos miembros del cuerpo diplomático acreditado ante nuestro gobierno, varias delegaciones de las escuelas del distrito 12 y numerosas señoras y señoritas.

El mencionado establecimiento de enseñanza se hallaba engalanado con flores naturales y con las banderas de la Argentina y El Salvador.

Se desarrolló el siguiente programa:

Himno Nacional Argentino, Himno Nacional Salvadoreño; Discurso del vocal del consejo, señor Arturo Mañé; Comprando, coro por las alumnas; Palabras de la señorita maestra María Alcira Zeballos; Saudades, poesía del señor Gustavo A. Ruiz, declamada por la señorita Hetelia Rodríguez Socal; Santos Vega, coro por las alumnas; Violín, por el profesor Fontova.

Seguidamente hizo uso de la palabra el señor Gustavo A. Ruiz, cónsul general de El Salvador, quién se expresó en los siguientes términos:

"Señores:

Ninguna emoción es más noble que la que enciende el corazón con el recuerdo y halaga el alma con la fraternidad.

"Júntase, amablemente, en este homenaje a mi país, el estímulo de la confraternidad palpitando en una hora juvenil, y es para mí como si las ramas añosas del árbol de la patria hubiesen florecido de improviso, entre una algarabía de pájaros, en una amanecida primaveral...

"Yo bien sé que los destinos de la noble Nación Argentina, preclaramente definidos, desenvuélvense bajo los mejores auspicios y sé también que en la geometría mental de sus hombres las líneas ascienden buscando el excelso nivel de los Andes, como para salvar fronteras, como para orientarse subiendo a la atmósfera de la serenidad donde son más claros los horizontes.

"Subir, ascender; he aquí dos vocablos que pudieran ser para los pueblos lema y razón de su existencia, condición y afán de sus destinos, idealidad de sus preocupaciones. Sube todo lo grande, todo lo selecto, desde las alas fuerza material sin apoyo, hasta la idea movimiento espiritual sin esfuerzo. Sube el agua benéfica que hace germinar el grano, sube la fragancia vocabulario floral, sube el humo que es acervo de purificaciones, sube el ensueño oriflama del alma, sube la inspiración y el deseo de egregia casta, y hasta sube la vida para dignificarse con la prudencia, enriquecerse con la serenidad y aquilatarse con la más pura de las virtudes humanas: la tolerancia.

"Subiendo en edad y en virtudes los hombres y los pueblos se hacen grandes. La justicia es la más excelsa de las elevaciones humanas; el amor la más alta cumbre de la vida. Flor de cima es la poesía.

Por eso ahora, en medio de vosotros, niños de esta escuela, que de hoy en adelante llevará el nombre de mi patria, siento que la poesía está conmigo, y que vosotros no obstante la pequeñez de vuestros cuerpecitos habéis tenido la virtud de llevarme a la cumbre, de poner mi cabeza en contacto con las nubes, de hacer que mis pupilas se empapen en la luz de las estrellas, de acercarme a Dios, subiendo en vuestra pureza, en la promesa de vuestras vidas, en la gloria de vuestras intenciones.

"Siento que la poesía está conmigo, porque en vosotras, maestras, la siento palpitar, porque érois, por vuestra feminidad, fuentes de ensueño, abrevaderos de ternura. Alguien ha dicho que las mujeres son superiores a los hombres en la aplicación de las ciencias educativas que conciernen a los infantes, y así debe ser, porque ellas tienen sobre los hombres más clara y espontánea la virtud intuitiva, más dúctil la paciencia edificante. Sois, indudablemente, mejores educadoras porque sois más humanas, porque sintiendo más hondo sabéis que la vida mejor que un signo matemático, debe ser un signo musical, una nota en la armonía del gran todo. Y a esa armonía física o moral, social o mental contribuye eficazmente la educación, la cultura impartida en forma tal que los sentimientos fraternos hacia los pueblos en general y hacia los hombres en particular se enraicen en el corazón de los niños; a esa armonía, digo contribuís vosotros, señores del Ejecutivo educador de esta noble Nación, con actos como éste que enaltecen más a quien los otorga que a quien los recibe.

"El Consejo Nacional de Educación argentino ha tenido el acierto de dar a varias de las escuelas nacionales nombres de países americanos, y con esta disposición ha demostrado la idealidad de sus concepciones y propósitos.

"Un ilustre presidente argentino en una frase sentenciosa había dicho: "La Argentina para la Humanidad", y la frase amplia y noble que glosara el preámbulo constitucional, recorrió superficies, compenetró espíritus, sondeó intenciones, pero no obstante la belleza de su concepto no satisfizo totalmente el alma de los pueblos iberoamericanos, porque creyó hallarse en la sustentación de su idea algo así como un desprendimiento de lo que pudiera llamarse el linaje nacionalista del continente, por más que aquella frase fuese más allá de las ambiguas fronteras que circunscribiera el pensamiento de Monroe, de "América para los americanos".

"Han pasado los años, y he aquí que la frase de aquel estadista sufre la transformación que el sentimiento filial de los pueblos iberoamericanos habría deseado, y es al Consejo Nacional de Educación a quien se debe la trasmutación idealista, porque él, con un acto digno de la herencia de San Martín y Sarmiento, ha significado que antes que otros pueblos distintos etnológicamente, están los pueblos de América, de este gran hemisferio que va siendo la revelación estupenda de una época, y que la Argentina, la hermana mayor, es para América y también para la humanidad".

El señor Ruiz finalizó su discurso de la siguiente manera:

"Yo, como representante oficial de mi país, acepto emocionado este homenaje. Mi corazón está ahora de fiesta y mi espíritu es como un balcón por donde se mira llegar la primavera glorificada por el sol que alumbra en Mayo en la bandera argentina y en Septiembre en el escudo de El Salvador".

Luego el señor Ruiz declamó una poesía denominada "La bandera Argentina", de que es autor, siendo muy aplaudido por los asistentes a la ceremonia.

Una niña entrególe a continuación un pergamino conteniendo el primer mensaje de los niños de la escuela "República de El Salvador", para sus colegas de las escuelas de aquel país.

En seguida se firmó un acta, con lo que se dió término a la sencilla y hermosa ceremonia de confraternidad americana.

Ante el obelisco de la Libertad en Ecuador

El Excmo. señor ministro plenipotenciario de la República Argentina don Albino Pugnalin y su secretario Enrique Bollini Roca, acompañados del ministro de Guerra don Octavio G. Icaza, del señor don Jorge Campos Urquiza, comandante del buque-escuela "Presidente Sarmiento", del señor coronel don Angel Isaac Chiriboga, subsecretario del ministerio de Guerra, al pie del obelisco erecido en la cima de la Libertad, ante el cual el comandante de la "Sarmiento", señor Campos Urquiza, hizo que su oficialidad permaneciera minutos solemnes en guardia, como un homenaje a la gloriosa batalla de Pichincha y a sus heroicos adalides.

El el Rosario tributóse hoy un sencillo y elocuente homenaje al ingeniero Santos Dumont

ROSARIO, noviembre 5 — Por el rápido de anoche llegó a ésta el ingeniero Santos Dumont.

En la estación fueron a recibirle el intendente municipal, señor Rouillón y una selecta comitiva.

Cuando apareció en el andén el distinguido viajero, fué efusivamente ovacionado, dándose vivas entusiastas al Brasil.

A las diez horas y media y ante numeroso público, se realizó el acto de la colocación de la piedra fundamental de la nueva plaza Alberdi, la que llevará el nombre de Santos Dumont, como anuncié oportunamente.

En un brillante discurso, el intendente Rouillón expuso su pensamiento progresista y elogió al ilustre maestro de la navegación aérea, Santos Dumont.

Acto seguido, usó de la palabra el ingeniero Santos Dumont, quien hizo constar su profundo agradecimiento por la distinción de que se le hacía objeto y tuvo elogiosos conceptos a favor de su país.

El acto, aunque sencillo, revistió magníficas proporciones, por la numerosa y entusiasta concurrencia.

Las existencias de lana en Estados Unidos

El departamento de Agricultura de Estados Unidos acaba de informar que las existencias de lanas en depósitos o en bodegas en dicho país eran el 30 de junio último de libras 479.151.184 en la grasa. De este gran total el 54.8 o/o era de procedencia extranjera y el 45.2 o/o restante era de producción doméstica.

Las clases de lanas indican que tanto las lanas finas como las gruesas han empezado a tener su consumo normal, pues dentro del total los porcentajes de cada clase eran como sigue: Lanas finas, 24 o/o; media sangre, 11.3 o/o; lana 3/8 sangre, 16.4 o/o; lana 1/4 sangre, 21.5 por ciento; ordinaria, 5.5 o/o; lana para alfombras, 21.3 o/o.

La mayoría de lana entra a Estados Unidos en la grasa. Dentro del total general, 322.332.921 libras, mientras que la lana lavada apenas llegaba a 35.618.032 libras.

Como se sabe, la industria lanera está reconcentrada casi por completo en los estados del New England y en los del Este. Los estados de New England tenían 116.464.49[illegible] libras, los del Este 87.699.[illegible] libras, los del Pacífico 2.773.[illegible] libras.

Los principales centros son el de Boston, que tenía 108.157.[illegible] libras; el de Filadelfia, que tenía 24.939.626; el de Chicago, que tenía 10.833.492; el de San Luis 12.416.061 y el de Nueva York, que tenía unas 6.954.977 libras.

Radicalismo pampeano

En nombre de la Unión Cívica Radical de la Pampa, se entrevistaron con el Presidente de la Nación, doctor Alvear, los señores Alberto Grassi, Carlos M. Sarmiento, Enrique Parodi, Francisco Arfatti, Tomás Mulhally y Horacio Fernández, bajo la presidencia del Sr. Crispiano Fernández, que ejerce también la del partido.

Los pampeanos pidieron al primer magistrado que el gobierno active para de obtener sin demora la provincialización de la Pampa, anunciada por el Poder Ejecutivo durante la presidencia del Dr. Hipólito Yrigoyen.

Los delegados hablaron también con el doctor Alvear sobre diversos asuntos de carácter administrativo relacionados con el territorio. El primer magistrado respondió que iba de acuerdo con las aspiraciones anunciadas.

Sociedad de Cirugía de Buenos Aires

El miércoles próximo, a las 17.30, bajo la presidencia del doctor Arrufia de Buenos Aires celebrará la 28a. sesión científica ordinaria en el local de la Asociación Médica Argentina, Santa Fe, 1171, para considerar la siguiente orden del día:

1o. Asuntos entrados. 2o. Doctor P. Caride Massini. Auto-terapia en cirugía. 3o. Doctor R. Sarmiento Lapiur. Conmoción cerebelosa. 4o. Doctor M. Ruiz Moreno. Trombosis de las venas superficiales del miembro. 5o. Doctor O. Copello. Tumor inflamatorio de intestino delgado. 6o. Doctor R. Rodríguez Villegas. Consideraciones quirúrgicas sobre cierre del labio. 7o. Doctor J. M. Jorge. Epinefrina bifida lateral.

Universidad Nacional de La Plata

Tercera conferencia de cultura artística

El martes próximo, a las 16.30 horas, tendrá lugar en el salón de fiestas del Colegio Nacional de La Plata la tercera conferencia de cultura artística organizada por la Universidad Nacional de esa ciudad. Al efecto se ha preparado el siguiente programa:

Discurso del estudiante don Alfredo López Arrieu, quien presentará al conferencista en nombre del presidente de la Universidad.

Conferencia del profesor ingeniero Jorge Dobranich, sobre la Música Popular Húngara, ilustrada por el mismo en el violín, con música de Chardas, Piatenyi, Drdia y Ber. Le acompañará en el piano el profesor Jorge Fanelli.

Profesor Jorge Fanelli (piano): a) Nocturno, Chopin; b) El puerto, Albéniz; c) Danza gitana, Falla.

Explotación de los muelles de San Antonio Oeste

El P. Ejecutivo aprobó las tacifas respectivas

Como lo anticipamos hace varios días, el P. E. aprobó, para la explotación de los muelles de San Antonio Oeste, de que son propietarios, la Sociedad Anónima Mercantil Podestá Ltda.; Lahusen y Cía. y Fresse y Cía., las siguientes tarifas, en las cuales se encuentran comprendidos los servicios de guinche, peones sobre vagón, lanchas, personal de las mismas, tracción hasta el puerto, descarga y clasificación de las mercaderías.

Por cada 1000 kilogramos o fracción o volumen, según conocimiento del buque mínimo 500 kilogramos o 0.5 m3.

a) Mercaderías destinadas o procedentes de estación San Antonio Oeste, incluso frutos del país, $ 4 m/n.

b) Mercaderías destinadas o procedentes de otras estaciones, incluso frutos del país, $ 3 m/n.

Iguales tarifas regirán para el muelle del ferrocarril de San Antonio al lago Nahuel Huapí.

La aprobación de las tarifas de que se trata, revisten carácter precario y podrán ser modificadas cuando el P. E. lo juzgue conveniente, sin que el hecho dé lugar a reclamo ni indemnización alguna.

Comisión de Hacendados

Se entrevistará con el Presidente

Los miembros de la Comisión de Hacendados, que han elevado, como se sabe, una presentación al Presidente de la República, serán recibidos en audiencia por el doctor Alvear el día 9 del corriente.

En una reunión que tendrá lugar mañana los componentes de la mencionada entidad designarán a los ganaderos de las distintas zonas de la República, que deberán exponer al primer magistrado las aspiraciones del gremio y solicitar, el propio tiempo, las medidas que, a juicio de los mismos, deben ser adoptadas en salvaguarda de nuestra ganadería.

El vapor "Principessa Mafalda"

Según nos informa la Sociedad de Empresas Marítimas "Italia-América", el vapor "Principessa Mafalda", en viaje de Buenos Aires para Génova, salió ayer sin novedad del puerto de Río de Janeiro.

Sumas abonadas por derechos de guinche

El Poder Ejecutivo dictó hoy un decreto confirmando, con motivo de una presentación de la compañía Swift, de La Plata, la resolución de octubre 18 de 1921, por la que no se hizo lugar a la devolución de sumas abonadas en concepto de derechos de guinche.

A los Subscriptores y al Comercio

Se les comunica que los Sres. LUIS ANTONIO, JOSE, SIXTO y DANIEL ORTIZ VILCHES, han dejado de pertenecer a este diario.

La Administración

PREPARATIVOS ELECCIONARIOS

La conferencia organizada por las circunscripciones 6a. y 7a. en la esq. de la plaza 1a. Junta

A. TORRE & Cía.

UN HOGAR MODERNO

INSTALAMOS POR POCO DINERO

Haga usted una visita a nuestros grandes salones y apreciará el inmenso surtido que presentamos en estos momentos, a precios bajo todo punto excepcionales.

A. TORRE & Cía. - 780 - Cangallo - 776

CASA DE CONFIANZA

NO CONFUNDIR

Información telegráfica del Interior

Provincia de Buenos Aires

DE LA PLATA

Primera exposición de productos de granja y perros en La Plata

SE REALIZARA EL DIA 19 EN EL HALL DE LA ANTIGUA ESTACION DEL FERROCARRIL Y EN LA FACULTAD DE VETERINARIA LA SEGUNDA

Premios a adjudicarse

Se sigue con todo éxito haciendo los preparativos para la realización de esta primera exposición.

Ha despertado gran entusiasmo entre los productores este certamen y a juzgar por el número de inscripciones y pedidos de local, la Comisión organizadora cree que superará los cálculos que tenía anotados.

Los premios, que se adjudicarán en todas las secciones de la Exposición Productos de Granja consistirán en: Premios Especiales, los donados por Reparticiones, Institutos y Particulares.

Primer premio: medalla de oro y diploma; 2o. medalla de plata y diploma; tercero, medalla de plata y diploma. Mención honorífica.

En la exposición de caninos (perros) se admitirán las siguientes categorías:

Primera categoría: (en dos grupos) Perros guardianes, machos y hembras; segunda cat.: (en dos grupos) perros ovejeros, machos y hembras; tercera cat.: (en dos grupos) perros ratoneros, machos y hembras; cuarta cat.: (en dos grupos) perros de caza, machos y hembras.

Los premios que se adjudicarán en esta sección serán los siguientes:

Campeón macho: $ 75 m/n y diploma. Este premio será disputado entre todos los primeros premios de cualquier categoría.

Campeón hembra: $ 75 m/n y diploma. Se adjudicará en las mismas condiciones que el anterior.

Se instituye además en cada categoría dos premios en efectivo en la siguiente forma: primer premio: $ 50 m/n y diploma. Segundo premio: $ 25 m/n y diploma.

En la sección productos de granja podrá concederse un gran premio de honor o un gran diploma de honor, según los casos, a los expositores o Instituciones que presenten un excelente conjunto de productos o realicen una exhibición notable.

La Comisión organizadora hace presente a todos los interesados en participar en estos certámenes, que la inscripción vence indefectiblemente el día 15 y que todos los productos deberán ser instalados en cualquiera de las dos exposiciones el día 17.

Universidad Nacional de La Plata

Escuela de Ciencias Médicas

La mesa examinadora de Medicina Operatoria, se reunirá en las siguientes fechas: turno de voluntarios el 23 de noviembre a las 15.30 horas; primer turno el 10 de diciembre a las 17.30 horas y segundo turno el 20 de diciembre a la misma hora. La comisión examinadora estará compuesta así: doctores Juan José Carlde, Jos. Alberto Caelro, Oscar Gómez y Alejandro Ceballos.

Los alumnos que deseen rendir en el turno de voluntarios deben hacerse anotar en secretaria, previo pago de la última cuota de derechos arancelarios.

Ministerio de Gobierno

ESTABLECIMIENTO DE RONDINES EN LA PROVINCIA

A raíz de un pedido formulado por la comisión Pro Policía de Balcarce, formada por los principales acendados de esa localidad, referente a la creación de rondines en ese partido, el Poder Ejecutivo por intermedio del Ministerio de Gobierno dictó ayer la siguiente resolución:

"Considerando: Que el establecimiento de rondines en los distritos de la Provincia es un medio eficiente de evitar los actos delictuosos contra la propiedad, habiendo demostrado su funcionamiento la diminución de esos delitos;

"Que los miembros de la comisión recurrente formada por representantes de la riqueza ganadera del pueblo de Balcarce significa una garantía en el cumplimiento del compromiso que contraen con el Gobierno;

"Que la implantación de esta clase de servicios en la mencionada localidad no irrogaría gasto alguno al Estado, en razón de que los haberes de su personal serían por cuenta de la comisión que lo patrocina.

Por ello, el Poder Ejecutivo resuelve:

1o. Autorizar a la policía para disponer el establecimiento de ronrines en el partido de Balcarce, en la forma propuesta por la Comisión Pro Policía de esa localidad.

2o. Los haberes que devengue el personal que se destine a ese servicio, serán por cuenta de la referida comisión, debiendo la misma girar su importe por mensualidades adelantadas a la Policía, quien dispondrá su pago en la forma de práctica.

3o. Diríjase nota a la referida comisión.—Cantilo.—José O. Casás".

EN FAVOR DE UNA ESCUELA

Una delegación de la Comisión de Fomento de la escuela núm. 33 de esta capital, compuesta por don Alejandro Etchichurry y del doctor Emilio Debenedetti, se entrevistó ayer con el ministro, a fin de solicitar el concurso del gobierno en favor de los niños pobres que concurren a dicha escuela.

El doctor Casás prometió el concurso pedido que consiste en suministrar galleta y leche por intermedio de la Inspección General de Prisiones.

REGISTRO DE ESCRIBANOS

Ha sido concedida al escribano don Oscar Julio Otharan la creación y regencia de una oficina de contratos públicos en La Plata que llevará el núm. 275.

RENUNCIA DEL INTENDENTE DE LAPRIDA

Elevó al Ministerio de Gobierno su renuncia de intendente municipal de Laprida el señor Jerónimo del Valle.

CONSEJO ESCOLAR DE SAN FERNANDO

El presidente del Consejo Escolar de San Fernando comunicó al Ministerio de Gobierno que de acuerdo con el sorteo practicado, cesan en sus mandatos el 31 de diciembre próximo los concejales Enrique Burone Risso, Marcos Mases, Luis M. Morell, Robernto Giacobone, Luis G. Mensi, Constancio Oirola, Francisco B. Charlín y Vicente L. Fernández.

PADRON PROVINCIAL — SORTEO DE MESAS

El presidente del Concejo Deliberante de Suipacha comunicó al Ministerio de Gobierno que el día 25 de octubre procedió al sorteo de los ciudadanos que han de componer las mesas receptoras de votos para las elecciones generales del corriente año.

—Elevó al Ministerio de Gobierno el D. C. de Vicente el padrón de extranjeros correspondiente a ese distrito que alcanza a 45 inscriptos.

También cumplió igual requisito la municipalidad de Mar Chiquita, la que remitió para su impresión el padrón de ese distrito y el de extramuros. Consta el primero de 2.155 inscriptos y el segundo de 25.

De Ituzaingó

Reunión familiar

ITUZAINGO, noviembre 5.— El Club Social de Ituzaingó, inaugurará mañana la temporada de tertulias familiares que dedica a sus asociados, con un pic nic que se efectuará en los Viveros de Firpo, de la misma localidad. La fiesta será amenizada con una buena orquesta y por los preparativos ultimados, promete alcanzar lucidas proporciones.

De San Andrés de Giles

La Unión Cívica Radical proclamó anoche sus candidatos para munipales y consejeros escolares

SAN ANDRES DE GILES, noviembre 4. — Ayer en el local del Comité de la Unión Cívica Radical, calle Belgrano esquina 25 de Mayo, ante numerosa concurrencia y presidida por el presidente del Comité, doctor Antonio Vázquez Ponce, se proclamaron los candidatos a municipales y consejeros escolares que sostendrá el partido en los comicios del 26 de noviembre.

Los candidatos proclamados fueron los siguientes:

Para municipales: doctor Fernando C. Lillia, Sr. Jerónimo L. Morgan, Sr. Pascuol P. Camarote, Dr. Antonio Vázquez Ponce, Sres.: Angel E. Elso, Isaac Bustos, Miguel Peláez, José J. Chamvillard, Marcelino Freggiaro, Pedro Scarrone, Patricio Thompson, Juan José Figueroa.

Consejeros escolares: Srs. Vicente Vignati, Luis Tatasciore, Andrés Garibotto, Manuel J. Montoto, Florentino B. Lescano.

En esta lista tienen representación profesionales, hacendados, comerciantes y agricultores, vale decir, todo lo que significa actividad, labor y progreso.

Reina mucho entusiasmo en el radicalismo local, estando el triunfo asegurado por más de 300 votos.

—El domingo 5 del corriente tendrá lugar en Estación Franklin, cuartel noveno de este partido, la inauguración de un sub comité radical, el cual se debe a la actividad de nuestro correligionario de esa, señor Roberto Peiria.

De Giles irá una delegación en varios autos presidida por el senador doctor Fernando C. Lilia quien hará uso de la palabra.

SANTA FE

ROSARIO

El diputado señor Calixto Rodríguez

ROSARIO, noviembre 5. — Desde ayer se ha acentuado la mejoría en el estado del diputado nacional don Calixto Rodríguez, que según diagnóstico médico, hállase atacado de bronco-neumonia.

Elecciones comunales

ROSARIO, noviembre 5. — Mucho interés van despertando los próximos comicios municipales a realizarse el 12 del actual. En esa campaña cívica se disputarán el triunfo cuatro agrupaciones políticas o sean:

La Unión Popular, el Partido Demócrata Progresista, la Defensa Popular y los que sostienen el Impuesto Unico. De estas agrupaciones la que ha presentado una lista de candidatos que satisface a la opinión pública por el valor intrínseco de cada una de sus personalidades, es la Unión Popular. La lista de esos candidatos es la siguiente: doctor Calixto Lassaga, ingeniero Alvín Schneider y señores, Victor M. Recagno, José Botto, Caracciolo de Larrechea, Miguel Caramutti, Leonardo Ordóñez, Juan Bazet y Alberto Junquet. Cada uno de los nombrados tiene su alta representación, sea en el foro, la banca, la industria o el comercio, resultando así los verdaderos representantes del municipio. Si el triunfo los favorece, como es muy probable, la comuna de esta ciudad recobrará nombre y prestigio.

Nuevo hipódromo

ROSARIO, noviembre 5. — Fueron abiertas las propuestas de licitación para la construcción del nuevo hipódromo. Es muy probable que de las presentadas se elija la de la sociedad "El Saladillo", puesto que reune inmejorables condiciones, con relación a las otras.

Conferencia de Benavente en el Club Español

ROSARIO, noviembre 5. — Hoy a las 18 horas se llevará a efecto, una interesante conferencia en el salón de recepciones del Club Español, por el maestro Jacinto Benavente. Dados los prestigios del ilustre dramaturgo se descuenta la asistencia de un nutrido y selecto auditorio. El señor Benavente disertará sobre "La filosofía de la moda".

En la Facultad de Medicina

ROSARIO, noviembre 4. — Es esperada con verdadera impaciencia la resolución que dictará el ministro de Instrucción Pública, doctor Marcó, acerca del conflicto de la Facultad de Medicina. De uno y otro lado se formulan vaticinios, cuyos resultados es difícil preveer.

Irregularidad en la percepción de impuestos municipales.

ROSARIO, noviembre 5. — En los libros de la Contaduría Municipal, figuran cuentas a cobrar, por valor de medio millón de pesos por concepto de adoquinados, tapiales y veredas, cercos y revoques etc., los que datan de varios años, y del movimiento de los mismos se desprende que por causas ignoradas la percepción de dichas cuentas no se ha hecho con la regularidad que corresponde.

En consecuencia, el Contador Interventor, señor Lassaga, ha iniciado un expediente, poniendo en conocimiento de la superioridad todos estos antecedentes, proponiendo las medidas tendientes a poner en claro este asunto, y al efecto, transcribe en planillas especiales la nómina de cada uno de los deudores con mención del origen y fecha de las deudas.

El intendente señor Roullion, ha ordenado que con carácter de urgente, se requiera de los deudores el inmediato pago de dichas cuentas, o en su defecto, se inicien las gestiones judiciales del caso.

Gravedad del estado del director-propietario de "La República" — Recepción en honor de don Jacinto Benavente — La salud del diputado don Calixto Rodríguez — Otras noticias.

ROSARIO, noviembre 5 — Reagravóse en forma desesperada el director-propietario del diario "La República", don Antonio de Salvi.

—En el Jockey Club tendrá lugar una gran recepción en honor de don Jacinto Benavente. Un núcleo de ámigos y admiradores del maestro le ofrecerán un banquete en la Rotisería Cifré.

—El vicegobernador señor Mendieta partió a Serodino donde se incorporará a la comitiva oficial, la que será debidamente agasajada por los vecinos de esa localidad.

—El diputado don Calixto A. Rodríguez hállase muy mejorado. Interesándose por su salud fueron a saludarlo numerosos amigos personales y políticos.

Causó honda sensación en esta ciudad el fallecimiento del señor Juan B. Barnetche y del contraalmirante Diógenes Aguirre, ocurridos en ésa.

Estadía del guardacosta "Libertad"

SAN LORENZO, noviembre 5. — Los reverendos padres franciscanos obsequiaron con un almuerzo a la plana mayor del guardacosta "Libertad", siendo muy bien atendidos, acto seguido la concurrencia se trasladó al arsenal de Puerto Borghi, donde fueron recibidos por el comandante Grosso Soto y la oficialidad, recorriendo todas las dependencias, siendo obsequiados la concurrencia con una copa de champaña donde el comandante Grosso Soto brindó por la marina y el ejército, despidiéndose la visita gratamente impresionada por las atenciones recibidas, trasladándose nuevamente al convento histórico donde el guardia marina don Ramón Brunet, dió una conferencia a la trop adel buque sobre la batalla de San Lorenzo.

La plana mayor del guardacosta, retribuyendo atenciones ofreció un almuerzo a bordo a la que concurrieron también numerosas personas de Rosario, que para tal objeto vinieron en el vapor "Marie" asistieron los siguientes:

Señor vicegobernador de la provincia don Clorindo Mendieta y señora, señor Leopoldo Uranga y señora, señor Guillermo Schlieper y señora, Gervasio Colombres y señora, gerente del Banco de la Nación Argentina de Rosario don José Mayer y señora, Ernesto Schlieper y señora, Elías Alvarado y señora, jefe de político del departamento de San Lorenzo don Agustín Betinotti (hijo) y señora, Santiago Fossa Riglos y señora, señoritas de Alvarado, de Mendieta, de Schlieper, de Mayer, de Colombres, de Uranga y otras, señores Gaspar S. Luna, Gustavo Gollan Gálvez, Carlos Poucel, Celestino Bicusa y oficialidad del arsenal Borghi.

Se danzó hasta la hora en que zarpó el buque en dirección a Diamante, retirándose la visita sumamente satisfecha por las atenciones recibidas del comandante señor Mayer y del segundo señor Garibaldi y demás oficiales.

Todos los vecinos de este pueblo, pudieron visitar el buque para lo cual el comandante dispuso las lanchas donde eran transportados a bordo, dándoles los marineros explicaciones a los visitantes.

ENTRE RIOS

Langosta — Fiebre aftosa

FEDERACION, noviembre 5. — El sub comisario Santiago regresó de campaña, habiendo comprobado grandes mangas de langosta en Atencio y Tatuí.

—Apareció en algunos ganados la fiebre aftosa.

CORDOBA

El ministro de Obras Públicas

CORDOBA, noviembre 5 — Encuéntrase en ésta el ministro de Obras Públicas de la Nación, doctor Eufrasio Loza, quien tiene el propósito de regresar con su distinguida familia el próximo martes a ésa.

El distinguido hombre público es muy visitado por sus correligionarios y amigos.

Renuncia del jefe de policía — Aniversario de un acontecimiento italiano.

CORDOBA, noviembre 5 — Ayer renunció el jefe de policía de ésta señor Dionisio Centeno, quien con muy pocas palabras funda la misma por razones de salud. Junto con ella presentáronse varias otras, existiendo gran expectativa por estos conflictos policiales.

—Ayer conmemoróse dignamente el aniversario de Victorio Venetto por la colectividad italiana, sirviéndose un gran banquete en el restaurant central de ésta y en el Centro Italiano se sirvió una copa de champagne y se bailó hasta última hora, siendo la hermosa institución concurridísima por todas las familias de los asociados.

GRATIS
Prospecto con 2000 casas en venta.
Cía. Nacional de Tierras
LAVALLE 1161

CORRIENTES

Operaciones de lanas — Agasajos al doctor Pedro Díaz de Vivar

CURUZU CUATIA, noviembre 5. — Se encuentran en el departamento muchísimos compradores de lanas, llegándose a pagar hasta 22 pesos vellón los 10 kilos. Con la venta de la lana la situación comercial del departamento mejorará por cuanto el hacendado podrá hacer frente a los pequeños compromisos contraídos en el transcurso del año y que se hacía difícil cumplirlos dada la falta absoluta de las transacciones ganadoras.

Antes de ausentarse definitivamente de esta localidad, el doctor Pedro Díaz de Vivar fué sumamente agasajado tanto en los círculos sociales como políticos. Aquí se lo consideraba como el verdadero médico de los pobres a quienes ayudaba moral y materialmente. Su alejamiento es sentidísimo.

MENDOZA

Regreso del gobernador — Estado del tiempo

MENDOZA, noviembre 5 — Mañana se realizarán las elecciones de autoridades de agua en toda la provincia, de acuerdo al decreto de convocatoria del Superintendente General de Irrigación señor Federico Segura, quien se propone revestir a este acto de las más amplias garantías. Y no puede ser de otra manera, tratándose de un funcionario tan correcto y ecuánime como el señor Segura, quien desempeña con verdadero acierto el cargo de superintendente de Irrigación.

Las elecciones de mañana tienen realmente importancia, puesto que de las autoridades de cauces de riego depende la felicidad y progreso de muchísimos vitivinicultores de la provincia. El superintendente de Irrigación ha resuelto, no sólo garantir el acto electoral de mañana, sino propender a que voten el mayor número de contribuyentes. A este respecto ha impartido órdenes terminantes de que todo deudor moroso que pague lo que adeuda y se presente a votar se le reciba el voto.

Mañana, durante el acto electoral que se realizará, el superintendente de irrigación señor Segura permanecerá en su despacho oficial con personal competente a sus órdenes, con objeto de atender de inmediato cualquier reclamo que se lo formulo.

—Regresó ayer de la capital federal el gobernador de la provincia, doctor Carlos Wáshington Lencinas.

El primer mandatario oficial fué recibido en la estación del ferrocarril por los ministros del Poder Ejecutivo, jefe de policía, altos funcionarios de la administración y numerosos particulares. El gobernador doctor Lencinas asumió nuevamente el mando de la provincia.

—Anoche llovió regular en toda la provincia.

—El tiempo sigue estacionario.

Viaje del interventor en San Juan ingeniero Bello y ministro Veronelli. — Sepelio. — Hoy llegará a ésta el señor Vasconcellos. — Agasajos al aviador Aracena.

MENDOZA, noviembre 5. — Por breves instantes ha sido ayer nuestro huésped el interventor nacional en San Juan ingeniero Julio Bello, quien regresa de Buenos Aires acompañado del ministro de Gobierno de la intervención doctor Pedro Veronelli, a reanudar nuevamente las delicadas funciones que se le ha encomendado. En la estación el interventor y el ministro fueron saludados por jefe de policía de Mendoza en nombre del gobernador, una delegación de la Unión Cívica Radical de San Juán, y otra de Mendoza.

—Dió lugar a una imponente manifestación de condolencia el sepelio de los restos del señor Luis E. Arroyo efectuados ayer. En el acto del sepelio hicieron uso de la palabra el doctor Juan Agustín Moyano en nombre del gobierno, César Sagredo, por "Los Andes", Salvador Caballero y Edmundo Cuervo.

—Hoy es esperado de Chile el doctor José Vasconcellos, quien será saludado en la estación por los profesores y alumnos del colegio nacional, e invitado a quedarse en ésta hasta mañana a objeto de que dé una conferencia.

—El capitán aviador chileno Aracena sigue siendo muy agasajado. Mañana seguirá viaje a Chile.

MISIONES

El petitorio de la Unión Vecinal al Ministerio del Interior

POSADAS, noviembre 5—Carece de fundamento el pedido formulado por la Unión Vecinal al Ministerio del Interior para el envío de un comisionado para las próximas elecciones municipales; las autoridades prescinden absolutamente de inmiscuirse en los actos electorales ofreciendo amplias garantías a ambos bandos. La Unión Vecinal, que representa una fracción antiradical, no antiprovincialista, y trata de sorprender con cargos imaginarios al Ministro del Interior, se funda en que la ubicación de mesas que fué hecha respondiendo a altas conveniencias del electorado a pedido de agrupaciones políticas y formulado a la municipalidad y al gobernador anterior.

LANAS Y CUEROS

Los negocios efectuados durante la semana

SITUACION DE LA PLAZA Y PRECIOS CORRIENTES

Lanas nuevas. — Escribimos hoy esta reseña semanal bajo una impresión favorable en lo que se refiere al tono del mercado de lanas de la actual esquila.

Empezaremos por confirmar todo lo que dijimos en anteriores comentarios respecto a la bondad del nuevo producto, pues éste continúa presentándose en buenas condiciones de limpieza, color y con menos semillas.

En estos días la demanda se hizo sentir con mayor intensidad para todos los tipos y son muy contados los lotes que se ofrecieron en venta y no se colocaron.

Para todo hubo comprador, tanto para los tipos finos como para los gruesos, lo mismo para lo superior y supra como para lo inferior y defectuoso, todo fué cuestión de precio.

El interés por lanas finas (Rambouillet), cruzas primas, cruzas finas y medianas finas se ha mantenido en esta semana con franca demanda; las gruesas amedianadas y las gruesas definidas fueron también de colocación fácil si bien no están mayormente solicitadas.

Llegamos ahora al punto más difícil y que más a todos interesa, nos referimos a los precios o valor de la lana nueva.

En concreto nada podemos aun afirmar, pues seguimos estimando los actuales precios como obtenidos por muestras.

Hasta este momento más del 80 o'o de las ventas realizadas fueron conjuntos, es decir, a un sólo precio se colocó la fina, cruza fina, mediana y gruesa; a veces a dos precios, o sea la fina y cruza fina a uno y la mediana a otro.

Ahora bien, el valor de esos lotes depende de las proporciones que tenga de finura y grueso: el precio será tanto más elevado cuanto más fino haya y sucederá todo lo contrario cuanto más cantidad tenga de grueso.

Así tenemos un conjunto de 5.000 kilos, en total, que se distribuyen así: 3.500 kilos de cruza fina, 1.500 de mediana, todo a $ 10.00, ese lote procedente de Castilla era por su finura, mecha, limpia, rendimiento, un producto excepcional.

Se hicieron así mismo muchas operaciones en conjuntos de cruzas finas y medianas, procedentes de las diferentes zonas de la provincia, desde $ 16.50 hasta $ 11.00; conjuntos de medianas y gruesas, desde pesos 7.00 a $ 12.50; y siempre que lo grueso entrase en una mínima proporción.

Cuando el lote se componía de un solo tipo de lana el precio ya era distinto, así tenemos, por ejemplo, en cruzas gruesas que el precio más alto que se registró fué de $ 9.00, que lo obtuvo un lote de 40.000 kilos, procedente de San Agustín, de mecha muy larga, muy bañada, seca, liviana, perfectamente acondicionada, un producto excepcional, y ese mismo precio lo obtuvo otra partida procedente de Colman.

Otro lote de 10.000 kilos procedente de Pico, pastos fuertes, color gris, mecha larga, muy seca, liviana y sin una semilla, a $ 8.70, este precio también se reputó excepcional.

De la Magdalena: 3.000 kilos, clara, limpia, liviana, sin defecto alguno, un poco grasienta, a $ 8.25.

Muchos otros lotes de diversas zonas se colocaron desde pesos 5.50 a $ 8.30.

En lotes de fiaa (Rambouillet) puramente se hizo $ 18.75 uno procedente de Catriló; $ 18 y 17, de Toay; $ 16.50, de Pirovano; $ 18, de Chivilcoy.

En cruza mediana solamente se hizo $ 12.50, de Pico; $ 12 de Pirovano, Colman, Pico; $ 11.50, Mercedes; $ 11, Tres Arroyos, y $ 10 de la misma procedencia.

En cruzas gruesas amedianadas se hizo, como precio extremo $ 9.60 por un lote de 5.000 kilos procedente de la Pampa, otra a pesos 9.50 por una partida de 20.000 kilos procedente de Chas y otros lotecitos sin importancia a pesos 9 y $ 9.20.

La nota de la semana la tenemos en la venta de dos lotes de lana fina (Rambouillet) procedentes de Castilla, superior, mecha larga, algo grasienta, un poco pesada, bien desbarrigada, sin un defecto a $ 23 y 22, que son los más altos que se registraron en la cosecha actual.

De Corrientes, un conjunto de lana, cruza fina, mediana y gruesa, de la que más del 80 o'o era de las dos primeras, se colocó a $ 23. De Entre Ríos, otro conjunto de cruza fina, mediana y gruesa, en que las tres clases estaban representadas, poco más o menos, en partes iguales, se colocó a $ 19.

Se nos olvidaba anotar que en esta semana se registraron varias operaciones en lotes cruzas finas puramente entre pesos 11 y 17.

Lanas viejas. — Las noticias recibidas en estos últimos días de los mercados de Europa fueron bastante satisfactorias y ellas dieron margen para que en plaza se notara un movimiento algo más activo que en la semana anterior, facilitando la colocación de fuertes blocks.

Como siempre, hubo y hay franco interés por los tipos de finura y por las gruesas superiores y supras.

Las gruesas y medianas gruesas inferiores, defectuosas y semilludas no despiertan interés alguno y en esta semana fué muy poco lo que se logró vender.

Se solicitan las borregas y segundas esquilas finas, cruzas finas y medianas finas; las gruesas superiores y supras se colocan con facilidad y para las inferiores y semilludas no hay interesados.

Respecto a los precios pueden seguir estimándose marcadamente firmes para todo lo que sea bueno a supra y no tenga defectos y sostenidos para lo inferior y defectuoso.

En las procedencias de los ríos no hubo operaciones. De los territorios son muy escasas las existencias que hay en plaza y son todas lanas más o menos inferiores por las que no hay mayor interés, pero cuya venta no ofrecería dificultad si los tenedores se resolvieran a liquidar dentro de las ofertas que ahora les hacen los compradores.

Las existencias de lana vieja en el Mercado Central de Frutos giran hoy alrededor de 3 millones y medio de kilos, pero estimamos que para vender sólo queda la mitad, o sea el 50 por ciento.

Pieles lanares de campo. — Para este producto el mercado estuvo esta semana un poco mejor entonado que en la anterior, es decir, la demanda se hizo con más intensidad, las operaciones se realizaron con mayor facilidad y los precios se afirmaron y aún mejoraron algo.

En estos momentos hay franca demanda por los lotes de mercadería superior y supra, bien compuestos, es decir, que tengan más desecho que consumo, ya sean finos o gruesos.

Para lo que la plaza continúa mal es para las partidas de mercadería inferior y defectuosa, para los mal compuestos, para los semilludos y en primer término, para los cruzas gruesos cuyos precios oscilan entre 0.15 y 0.38 centavos.

En esta semana se alcanzó a pagar por lotes compuestos de pieles con lana fina y cruza fina, con más desecho que consumo hasta un peso y aún algo más, y por los cruzas medianos y gruesos supras hasta 0.85 centavos. Las ventas generales de los primeros se hicieron entre 0.75 y 0.95 centavos, y las de los segundos, entre 0.65 y 0.80 centavos el consumo.

De Corrientes se realizaron importantes lotes entre 1 y 1.20, y de los territorios, desde 0.90 centavos a $ 1.10 los finos, y de 0.70 a 0.85 centavos los cruzas al barrer.

Cortos y peludos. — En éstos no hay cambio alguno; por los finos se sigue pagando hasta 0.50 centavos, y por los cruzas de 0.25 á 0.32 centavos, el consumo.

Pieles de corderito. — Continúan como en las últimas semanas, colocándose los lotes de cruzas superiores entre $ 4.30 y 5, y los finos, hasta $ 4.20.

Cueros vacunos. — El tono de la plaza para el producto que encabeza estas líneas es hoy el mismo de la semana pasada, quiere decir, que no hubo cambios.

En efecto todos los días se vendieron lotes de provincia, a $ 11.70, 11.80, 12.00 y hasta $ 12.20, pero insistimos en que eso son precios fuera de plaza.

Los verdaderos precios corrientes y generales para lotes de mercadería buena a superior, de pelo de invierno, de descarne y estaqueo esmerado, libres de pesados y desechos o con poco porcentaje de éstos, oscila entre $ 10.50 y 11.50 y para los de mercadería inferior y con mucho pesado y desecho desde $ 8.00 a 10.00.

En estos momentos el mercado queda tal como estuvo durante la semana, o sea con venta facil, buena demanda y precios firmes para todo lote que merezca la clasificación de bueno a superior y pesado y flojo para lo inferior y defectuoso.

Por cueros provincianos se mantiene activa la demanda, colocándose fácilmente lo que entra entre $ 11.00 y 13.50, y aun más.

De Corrientes se realizaron algunas partidas puro pelo de invierno y libre de desecho entre $ 5.50 y 6.00 oro, y de Entre Ríos desde $ 5.20 a 5.50; los de pelo de verano se colocaron hasta $ 4.40 oro los primeros y pesos 4.20 los segundos.

Salados. — Continúa bien entonada la plaza para este producto, todo lo que entra se vende con suma facilidad, pues la industria opera con buen interés y los precios están marcadamente firmes.

Cueros de Becerros, Nonatos y Potros. — Nada tenemos que observar para estos productos, pues no experimentó el mercado cambio alguno durante la semana.

En la misma forma tenemos que expresarnos en lo que al tono de la plaza se refiere, para las cerdas, pieles de nutria, de liebres, cueros de cabra, gorduras y demás productos pecuarios y de la caza, pues no sufrieron variación, vendiéndose todo lo que entra con facilidad y con precios firmes.

Doctor Héctor R. Baudon
ABOGADO
Pasaje Güemes — Escritorio 410 y 411
U. T. 6200 (Avenida)
Estudio en La Plata calle 7 No. 775
U. T. 2351
Particular: Calle 48 No. 825—U. T. 641

Espectáculos de La Plata

TEATROS

COLISEO PODESTA — Compañía nacional Hnos. — Sábado. — Tarde: "Al-déstá Hnos. — Tarde: "El último recurso", "En la puerta de un boliche", "Alma Mater", "Mamá Clara".—Noche: "El falta de Triunvirato", "Alma Mater", "En la puerta de un boliche".

CINEMATOGRAFOS

PARIS — Tarde y noche: Ladrón regenerado, La despreciada, La promesa del diablo, La perla misteriosa.

IDEAL — La gallina del cuento, El alma ausente, Los lobos de la noche, El hallazgo humano.

A nuestros lectores en general

Sus asuntos administrativos en general en la provincia de Buenos Aires, encárguelos a los señores

E. CARASSALE SONS y Cía.
Comisiones y consignaciones
Representaciones en general
ANGEL PIROSANTO
Estudio de arquitectura, planos proyectos y dirección de obras.
U. T. 2351 — Calle 7 No. 775
LA PLATA

Elegantes Confecciones
son todas las que ofrece nuestra casa, en condiciones muy ventajosas.

PARA HOMBRES

TRAJE DE SACO derecho, en casimires de gran fantasía, uno o más botones . . . . . $ 39.—

TRAJE DE SACO derecho o cruzado, modelo de rigurosa moda, en casimires de buena calidad . . . $ 45.—

TRAJE DE SACO derecho (modelo) en casimires peinados, saco, doble susson y pantalón americano muy chic . . . . . $ 69.—

ULTIMA CREACION, traje de saco derecho en casimires ingleses de pura lana, de superior calidad, fantasías rayadas fondo obscuro o claro . . . . $ 90.—

PARA JOVENES Y NIÑOS

SACO SPORT, en velours de pura lana en distinguidos y vistosos colores, lisos y rayados, con su correspondiente resto para confeccionar la gorra, para años 2 a 16, desde . . $ 20.—

TRAJE CAZADORA tipo sport en fino brin gabardina, en varios colores lisos, años 6 a 15 desde . . . . $ 12.—

TRAJE DE SACO, chaleco figurado, en casimires de bonitas y elegantes fantasías, años 6 a 15 desde . . . $ 22.—

TRAJE MARINERA, en buen granité blanco, cuello y puños de brín azúl artículo de excelente resultado: para años 2 a 12 $ 12.—

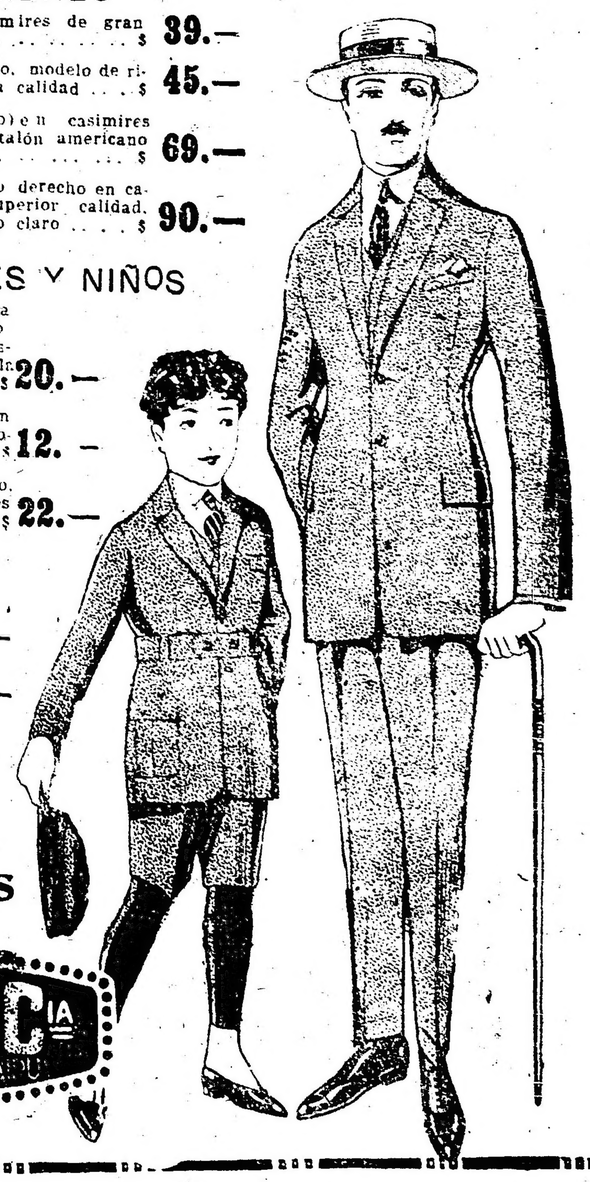

CREDITOS
A PAGAR
en 10 meses

MURO Y Cía
BME. MITRE ESQ. MALDO

UNIÓN CIVICA RADICAL

ELECCIONES MUNICIPALES

Las conferencias realizadas anoche

CONFERENCIAS PARA HOY

Circunscripción 1a., Rivadavia y Miralla, a las 17 horas. Oradores: señores Omar A. Balbín, J. Guibert Blanck, Nicolás Coronado y Domingo Rinaldi.

Circunscripción 1a., Chiclana y Boedo, a las 20 y 30 horas. Oradores: doctor G. Grisolía y J. R. Beltrán, señores Félix Eliceche y Gregorio Vizcaíno.

Circunscripción 2a., Cachi y Famatina, a las 18 horas. Oradores: diputado nacional doctor José A. Amuchástegui, doctor G. Grisolía, Joel Galíndez y G. Quarantino.

Circunscripción 15a., Avenida San Martín y Cayena, a las 18 horas. Oradores: diputado nacional doctor Leopoldo Bard, doctor Guillermo Sullivan, señores G. González Vizcaíno y A. T. Bublik.

PARA MAÑANA

Circunscripción 6a., Avenida La Plata y Pavón, a las 20 y 30. Oradores: diputado nacional doctor Leopoldo Bard, señores Domingo Rinaldi, Joel Galíndez y Francisco Cortesano.

Circunscripción 8a., San Juan y Rioja, a las 21 horas. Oradores: diputado nacional doctor Leopoldo Bard, señor R. V. Muscio, doctores Domingo Calarco y J. R. Beltrán.

Circunscripción 17a., Santa Fe y Fitz Roy, a las 21 horas. Oradores: diputado nacional doctor Roberto Ortiz, doctores Juan Vincent, R. Díaz Malaver y R. Almó.

CIRCUNSCRIPCION 5a.

El éxito de la asamblea de anoche en Varela y Merlo

En las calles de Varela y Merlo se realizó anoche una conferencia de propaganda, auspiciada por las autoridades del comité de la circunscripción 5a. Numerosa y entusiasta concurrencia rodeaba la tribuna que fué ocupada por el señor A. Joseph Hayes que con elocuentes palabras declaró abierto el acto, señalando a la asamblea en cálidas frases el significado e importancia del acto eleccionario que se realizará el 26 del corriente.

El doctor Domingo Calarco que ocupó a continuación la tribuna, refiriéndose principalmente a la legislación obrera que con tanto acierto había encarado el poder ejecutivo nacional y lo que ello significaba en esta hora de renovación social, económica y política.

Continuó en el uso de la palabra el doctor Gerónimo Grisolía, quien con criterio analítico y observaciones sensatas, estigmatizó la falta absoluta de concordancia entre la acción de los dirigentes socialistas y sus principios doctrinarios. Cerró este acto el señor Restituto Caraza, quien en el transcurso de su disertación, destacó la obra constructiva y benéfica que realizan los representantes radicales en el Concejo Deliberante, obra persistente de una época y el prestigio de una generación.

Se tributaron aplausos a todos los oradores al terminar sus disertaciones. Disolvióse la concurrencia con el mayor orden y cultura, vivando al presidente de la Nación doctor Marcelo T. de Alvear, al doctor Hipólito Yrigoyen y a la U. C. R.

CIRCUNSCRIPCION 14a.

Efectuó anoche una conferencia en Viamonte y 25 de Mayo

Ante una concurrencia numerosa y entusiasta, efectuó anoche la circunscripción 14a. la conferencia de propaganda política que había anunciado en la esquina de Viamonte y 25 de Mayo.

Abierto el acto, subió a la tribuna el doctor G. Grisolía, quien estudió la obra del socialismo en el Concejo Deliberante, demostrando con una serie de datos, que este partido no ha desarrollado una actividad obrerista como pretenden sus programas electorales, siendo los representantes del radicalismo los que han demostrado en todo momento, su celo por los intereses del pueblo en general y del obrero muy particularmente.

Luego subió a la tribuna el Dr. Díaz Malaver, que en forma conceptuosa, puso de relieve la obra del radicalismo en el problema de los alquileres, y la serie de iniciativas que sus representantes habían auspiciado tanto en el Concejo Deliberante como en la Cámara de Diputados, a fin de abaratar la vivienda y hacerla sana, cómoda, higiénica y al alcance del pobre.

El diputado nacional Dr. Roberto Ortiz, subió luego a la tribuna, y en una brillante pieza oratoria, demostró con claridad y precisión que en realidad, el único partido que hasta el presente ha hecho obra institucional, social, constructiva y doctrinaria es el radicalismo. Corroboró sus afirmaciones con una serie de casos ocurridos recientemente en la Cámara de Diputados, y puso en evidencia la forma poco patriótica con que obstruían la obra eficaz de legislación emprendida por los diputados radicales, los representantes del socialismo. Terminó augurando un nuevo y rotundo triunfo del radicalismo.

Cerró el acto el señor J. Guibert Black, quien estudió los problemas hospitalarios que la representación radical del Concejo Deliberante había encarado. Se refirió en particular a la cuestión moral y social que representa la prostitución tal cual como se encuentra reglamentada en la actualidad. Cerró su discurso, incitando al electorado a votar por el radicalismo, como un medio de asegurar la paz en los hogares, prosperidad de las familias, seguridad en las libertades democráticas y grandeza suprema de la patria.

Terminó este acto entre vítores a la U. C. R., al Presidente de la Nación, doctor Alvear y al Dr. H. Yrigoyen.

CIRCUNSCRIPCIONES 6 y 7

La magnífica concentración realizada anoche

Una magnífica concentración, realizaron anoche las circunscripciones 6 y 7 en la plaza Primera Junta (Caballito) ante una concurrencia de más de 1500 personas que no cesaron de aclamar a la Unión Cívica Radical, a sus dirigentes, aplaudiendo a los oradores en los distintos pasajes de sus disertaciones.

Inició el acto el señor Ricardo V. Muscio quien con palabra fácil se refirió a la obra fecunda realizada en el Concejo Deliberante por la representación de la Unión Cívica Radical.

Continuó en el uso de la palabra el señor Ignacio Guibert Black cuya interesante disertación versó sobre la forma cómo deben ser encarados algunos problemas de sanidad pública.

El diputado nacional doctor Andrés Ferreyra que ocupó luego la tribuna fué saludado por los aplausos de la concurrencia. La elocuente conferencia del diputado Ferreyra señaló al auditorio el concepto del radicalismo — su preocupación por el bienestar de los trabajadores, — la magna obra que realizó el ex presidente doctor Hipólito Yrigoyen, quien a pesar de la tenaz oposición que había sido objeto había realizado una presidencia histórica. El doctor Ferreyra fué muy aplaudido al terminar su conferencia.

Ocupó luego la tribuna el diputado nacional doctor Leopoldo Bard, quien señaló al auditorio la preocupación de los representantes radicales en el Congreso y en el Concejo Deliberante de los problemas de carácter sanitario.

A renglón seguido ocupó la tribuna el doctor Silvio Bonardi, confiaba en que el electorado no olvidará la acción social realizada en todas las ramas del gobierno, por el Partido Radical y que, en consecuencia, abrigaba la convicción de que en los próximos comicios, aportaría un contingente decisivo para no restar al Concejo Deliberante, representantes celosos de las necesidades populares, comerciales e industriales. Sus palabras fueron calurosamente aplaudidas.

Ocupó después la tribuna el doctor Ricardo Simó. Se refirió a la obra magna realizada en el gobierno por el radicalismo, llevando su acción eficaz a todos los resortes administrativos, abriendo las puertas de las altas esferas gubernativas al pueblo todo, investido de su soberanía, y desterrando de las prácticas democráticas la corrupción por largos años imperante en el país.

Terminó el acto entre vivas a la Unión Cívica Radical, al presidente, doctor Alvear y al doctor Hipólito Yrigoyen.

CIRCUNSCRIPCION 11a.

La magnífica conferencia realizada anoche

Con todo éxito se realizó anoche en las calles Corrientes y Junín la conferencia de propaganda, auspiciada por las autoridades del comité de la circunscripción 11a.

El numeroso y entusiasta público que rodeaba la tribuna, aplaudió calurosamente a todos los oradores en diversos pasajes de sus disertaciones.

Abrió el acto el presidente del comité de la Capital doctor Alfredo Scarano, quien en una brillante disertación invitó al electorado de la circunscripción 11a., a que en los próximos comicios del 26 del actual contribuyan a ratificar una vez más el triunfo de la Unión Cívica Radical. Continuó en el uso de la palabra el diputado nacional doctor José A. Amuchástegui, que en su elocuente discurso destacó la labor desarrolada por los concejales radicales, labor que ha sido realizada en beneficio de la clase obrera. Luego el doctor Amuchástegui se refirió a la obra de la representación radical al Congreso.

El señor Manuel Guibert Blanck, que continuó en el uso de la palabra abordó diversos problemas de legislación obrera, problemas que han sido resueltos con todo éxito por el gobierno radical.

Ocupó a continuación la tribuna el diputado nacional doctor Rómulo B. Trucco, quien en forma elocuente, estudio la actuación de los representantes radicales en el Concejo Deliberante, el doctor Trucco mencionó su actuación como concejal en beneficio público, destacando en el transcurso de su discurso lo que se refiere en materia sanitaria.

Cerró este acto el señor Julián Jiménez Sanceri, quien haciendo lujo de detalles y conceptos comparó la obra del radicalismo a la desarrollada por los opositores desde 1916.

Dentro del mayor orden y cultura, vivándose al doctor Marceto T. de Alvear, presidente de la Nación, al doctor Hipólito Yrigoyen y a la Unión Cívica Radical se disgregó la concurrencia.

CIRCUNSCRIPCION 18a.

Brillante conferencia realizada anoche a Canning y Las Heras

Se realizó anoche en la intersección de las calles Canning y Las Heras la conferencia anunciada por el comité de la circunscripción 18a. Una gran concurrencia asistió al acto la que vitoreaba a los representantes de la Unión Cívica Radical.

Inició el acto el señor José M. Suárez, el que en una forma elocuente demostró al auditorio la labor efectuada por los concejales radicales dentro del Concejo Deliberante, en bien de la clase trabajadora.

A continuación ocupó la tribuna el diputado nacional doctor José P. Tamborini el que se refirió en forma amena a los grandes problemas que tenían que resolver los nuevos concejales tales como ser la reforma de hospitalización, de acuerdo con un criterio moderno, problema que es de imprescindible necesidad. Al terminar su disertación el doctor Tamborini fué sumamente aplaudido.

Se siguió en el uso de la palabra el doctor Ricardo Aimó, quien analizó la labor nula del socialismo, el que se había opuesto por todos los medios a su alcance en paralizar la obra proficua de los concejales radicales, hizo un estudio detallado de las grandes comunas del mundo, deseando que la nuestra ocupe uno de los primeros puestos; al finalizar su discurso fué calurosamente aplaudido.

Cerró el acto en un elocuente y vibrante discurso el doctor Manuel Guilbert Blanck, el que se refirió a los proyectos de desagues que había presentado los concejales radicales y que eran de suma necesidad sancionar cuanto antes, ya que toda la comuna lo anhelaba por los inmensos beneficios que reportaría esta gran obra.

Clausuróse el acto en el mayor entusiasmo y orden vitoreándose a la Unión Cívica Radical, al presidente Alvear y al doctor Yrigoyen.

CIRCUNSCRIPCION 12a.

Conferencia

La comisión de propaganda de la circunscripción 12a. ha resuelto organizar una conferencia el día martes 7 del corriente, en las calles Cevallos y Garay.

Oradores: diputado nacional Manuel Pinto, doctor Juan E. Vincent y doctor Ricardo Aimó. Acto seguido se formará una manifestación que hará el siguiente recorrido: Pavón, Salta, Independencia, Tacuarí, hasta el comité seccional, donde harán uso de la palabra el diputado nacional doctor Rómulo B. Trucco y el señor Juan Carlos Cuastavino.

La comisión de propaganda ha resuelto designar jefe de circuito para la próxima campaña comunal a los siguientes señores:

Circuito 98: Julio T. Benavente.
Circuito 99: Francisco Calvo.
Circuito 100: Roberto Feijó.
Circuito 101: Ricardo Busto.
Circuito 102: Domingo Grasi.
Circuito 103: Ricardo Padín.
Circuito 104: Francisco Lamberti.
Circuito 105: Antonio Calvo y Nicolás J. Lorca.
Circuito 106: Edmundo Veca.
Circuito 107: Pablo Vignatti.

Noticias municipales

PETITORIO DEL CENTRO DE ALMACENEROS SOBRE SELLADO DE PESAS Y MEDIDAS

El Centro de Almaceneros, como entidad representativa del gremio de comerciantes de ese ramo, ha dirigido al intendente Municipal una extensa nota solicitando la modificación de la ordenanza del 29 de noviembre de 1895 y su decreto reglamentario, en el sentido de que no se haga obligatorio el sellado anual de las pesas y medidas que se utilizan en estos comercios. Hace al respecto una serie de consideraciones, poniendo de manifiesto los inconvenientes y la gran eficacia que el sistema actual tiene como control del funcionamiento de los referidos aparatos, los que deben ser transportados a los locales municipales. Por otra parte agregan el sellado municipal, no evita en nada los desperfectos que por desgaste natural o accidentes sufren las balanzas, lo que obliga al comerciante a tener

En ese sentido, pues, el Centro solicita la modificación de la ordenanza de referencia y como una solución del momento prorroga hasta el 31 de diciembre del plazo fijado para cumplir con el sellado correspondiente al año en curso.

MERCADO DE PRODUCTOS AGRICOLAS

Situación de la Plaza

Precios corrientes e informaciones varias

Trigo. — Se operó con tono sostenido, pues la demanda de los industriales fué activa, habiéndose obtenido los mismos precios de la otra semana.

Triguillo. — No se produjeron variantes de importancia en los negocios realizados en este renglón. Los mezcladores intervinieron en las compras con bastante interés y en consecuencia las cotizaciones estuvieron sostenidas.

Entraron 759 bolsas; en la otra semana 503.

Maíz amarillo. — Las operaciones desarrolladas en el mercado de este grano señalaron un ambiente de apreciable actividad, tanto de parte de los compradores del consumo como de la exportación. Se realizaron diariamente numerosas ventas, siendo del caso señalar predominan las de lotes de condición regular en cuanto a sequedad del grano.

Pr lo que respecta a los precios, la plaza presentó en general un tono sostenido y prueba de ello es que en el cierre no se observan diferencias de mayor importancia con relación a los de la otra semana.

Como se verá ya han definido plenamente los perspectivas y es de suponer que en la semana próxima no ha de modificarse la tendencia señalada desde que mientras los embarques siguen presentando las cifras que se vienen registrando en estas últimas semanas ha de mantenerse el actual nivel de cotizaciones.

Durante la semana entraron 325.325 bolsas, contra 285.100 en la precedente.

Maíz colorado.— Tampoco se han producido mayores variantes en los negocios realizados sobre el artículo de referencia desde que hubo interés de parte de los compradores, especializado por los lotes de calidad superior y los precios estuvieron sostenidos.

Maíz morocho.— En esta variedad se observó la misma tendencia de las anteriores y así en definitiva los precios cierran con una pequeña baja de 10 centavos, tanto para los lotes superiores como para los de las demás calidades.

Avena.— Se mantiene sin mayores alternativas la firmeza que viene caracterizando al mercado de este forraje desde un tiempo a esta parte. Desde luego esa situación corresponde en primer termino al hecho de que conjuntamente con la intensificación de la demanda se ha observado una reducción en los arribos y ello, como es natural, facilita las exigencias de los tenedores de mercadería.

Los lotes de avenas blancas de grano grueso para despuntar se han seguido pagando hasta $ 10.60, precios que como se recordará ya regían en la otra semana.

Los arribos fueron de 14.778 bolsas, contra 13.170 en la semana anterior.

Cebada. — Tanto por lo que se refiere a la clase forrajera como a la cervecera, el mercado ha continuado ofreciendo un tono animado, puesto que los compradores operaron con apreciable interés. No obstante no se alcanzaron a pagar los precios de la otra semana, señalándose una baja que puede estimarse en 30 centavos.

Llegaron 13.231 bolsas; en la otra semana 7.453.

Cebadilla. — Guardando relación con los anteriores los negocios realizados sobre este producto señalaron también un tono menos firme. Aún cuando los compradores actuaron con regular interés, los precios siguiendo la tendencia impuesta sufrieron una baja de 50 centavos.

En el transcurso de la semana entraron 1.000 bolsas; en la pasada 1.070.

Centeno. — Sin mayor variantes se ha seguido operando en el mercado de centeno. Los exportadores intervienen con cierta actividad en las compras y esa circunstancia permite que las cotizaciones se mantengan en el mismo nivel anterior.

Llegaron en la semana 539 bolsas; en la última 212.

Lino. — A la relativa fioiedad de la otra semana correspondió en la actual una acentuación de esa tendencia, pues resulta bien sabido que el mercado de este oleaginoso difícilmente conserva las mismas posiciones 15 días seguidos. Como los compradores se mostraran en algunos momentos retraídos, los precios acusaron un tono flojo y en el cierre señalan una baja que puede estimarse en 40 centavos.

Las entradas fueron de 34.469 bolsas, contra 24.243 en la semana anterior.

Nabo. — El mercado de este producto acusó tono flojo y así aún cuando los aceiteros operaron con cierto interés, los precios de acuerdo con la tendencia impuesta experimentaron una baja que alcanza a 50 centavos.

Durante la semana llegaron 1.058 bolsas; en la pasada 528.

Maní. — No se ha producido modificación alguna en las operaciones efectuadas en el mercado de este oleaginoso. Los industriales han intervenido con regular interés en las compras y las cotizaciones se mantienen en el mismo nivel anterior.

Los arribos fueron de 804 bolsas, contra 1.931 en la semana anterior.

Alpiste. — Han continuado realizándose en medio de un ambiente favorable las operaciones sobre el artículo de referencia. Se observa una demanda activa y en mérito a ella, los precios cierran sin cambio alguno.

En el transcurso de la semana entraron 1.511 bolsas; en la precedente 3.196.

Semilla de alfalfa. — Después de un largo período de inactividad poco menos que absoluta se ha iniciado en este mercado una franca reacción. En los últimos días pudo observarse cierta actividad en los negocios y al mismo tiempo los precios presentaban un tono más favorable, cerrando en definitiva con una mejora que puede estimarse en 50 centavos.

Llegaron 1.501 bolsas; en la otra semana 1.069.

Porotos. — El mercado de este artículo conserva las mismas posiciones de las anteriores semanas y ello se explica puesto que la demanda sigue siendo activa, colocándose con facilidad todos los lotes que salen a la venta. Además podrá observarse que los arribos son últimamente muy reducidos y esa circunstancia favorece como es natural, el buen tono de las cotizaciones.

Durante la semana entraron: 277 bolsas; en la pasada 166.

Patatas. — Las operaciones realizadas sobre este tubérculo han continuado presentando una tendencia algo floja a pesar de la apreciable reducción que se observa en las remesas, acentuándose así la tendencia que comienza a ejercer el producto de la nueva cosecha.

Los arribos fueron de 29.567 bolsas, contra 54.172 en la semana precedente.

Pasto. — Fardo grande: Cierra la semana con plaza muy desanimada y precios en continuo descenso a causa de que los arribos sin ser muy importantes resultan sin embargo excesivos para las necesidades del consumo.

Desde hace ya varios días se tropieza con dificultades para colocar los pastos de todas las calidades, con excepción de uno que otro lote que por salir de lo común, obtiene fácil y buena colocación. Los demás aun a los precios actuales bien bajos por cierto, resultan de venta laboriosa, viéndose así colocar mercaderías muy sanas a $ 20 y consumos para alfalfa, entre $. 32 y 40.

Por lo que respecta a la inutilidad de enviar mercadería en malas condiciones consideramos dar una prueba palpable al anunciar que un lote llegado en ese estado se vendió a razón de $ 15 la tonelada. Desde luego nos atrevemos a afirmar que los gastos del rematante fueron mucho mayores.

Fardo chico: Han comenzado a llegar algunos lotes de pasto nuevo de Santiago del Estero de muy buena calidad, habiéndose colocado arriba de 60 pesos y algunos muy especiales a más de 70 pesos los 1.000 kilos. Para la otra mercadería, la plaza actuó en las mismas condiciones que para el grande.

Llegaron 12.941 fardos grandes y 33.519 chicos, contra 11.505 y 37.570 en la semana pasada.

Harina. — No se han producido modificaciones dignas de señalarse en los negocios realizados sobre este producto, manteniéndose los mismos precios de la otra semana.

Las entradas fueron de 9.891 bolsas de harina, 250 de afrechillo y 500 de rebacillo, contra 8.470 de harina y 400 de afrechillo en la semana anterior.

Cómo sería un viaje a la luna

El estado actual de la ciencia permite entrever un porvenir próximo en el que se realicen los sueños novelescos de Cyrano de Bergerac y de Wells y las intuiciones geniales de Julio Verne respecto de los viajes interplanetarios? Un periódico parisiense dirigió esta pregunta a M. Robert Esnault-Pelterie, atrevido teórico y constructor, que se encuentra al tanto de todas las dificultades prácticas del problema.

—No he cambiado de opinión desde 1913, dijo, cuando publiqué mis "Consideraciones sobre los Resultados del Aligeramiento Indefinido de los Motores". En el estado actual de la ciencia, el viaje de un astro a otro es completamente imposible para el hombre.

"Debo precisar, a fin de que se evite toda confusión, que entiendo por esto la imposibilidad actual de realizar la construcción de un vehículo interplanetario, habitable por seres vivientes, porque el proyectil del profesor americano Goddart, capaz de abandonar la tierra para siempre como la bala de Julio Verne, sería incapaz de transportar intacto a ningún pasajero. Le aplastaría sobre el mismo a la partida.

"Así pues, desde el punto de vista de la exploración de los astros por los hombres, es preciso, como lo decía yo hace nueve años, esperar a que los físicos sepan extraer de la materia donde almacenar por kilógramo una energía del orden de grandeza de la energía de la desintegración atómica. El radio y sus congéneres nos han puesto en condiciones de conocer esa grandeza, pero por desgracia no contamos todavía con ninguna acción sobre ella por ninguno de los métodos que la física pone a nuestra disposición; pero cuando un físico haya logrado dominar esta energía, no transcurrirán cinco años antes de que sea posible explorar la Luna, Venus y Marte. Al lado de esta dificultad fundamental, las otras no serán nada".

—¿Semejante aparato, su funcionamiento y su dirección serán probablemente de una complejidad espantosa?

—De ninguna manera, y pienso que es posible hacer comprender aún a los profanos, las condiciones de tal viaje. Ante todo, es necesario comprender esto: haciendo abstracción de la resistencia del aire, si se lanza un proyectil a partir del suelo con una velocidad por lo menos igual a 11.300 metros por segundo, ese proyectil no caerá jamás. Su velocidad va constantemente disminuyendo, es verdad, pero la atracción de la tierra disminuye igualmente con la distancia, según una ley tal que la velocidad restante no se anula nunca. La posibilidad de substraer un cuerpo a la atracción terrestre y de alejarse hasta el infinito, es así una certidumbre física indiscutible; por el contrario, la realización teóricamente fácil, con un cañón, y apenas posible con un cohete Goddard, presenta numerosísimas dificultades subsidiarias, si se quiere realizar un vehículo habitable.

"Un cohete sería todavía utilizable en este caso, pero por desgracia las necesidades de habitabilidad obligan a no aplicar al cuerpo móvil tan sólo una fuerza muy poco superior a su peso terrestre, y esta condición lleva consigo un gasto de energía tan espantoso, que para ir de la tierra a la luna solamente, nuestros explosivos contendrían 860 veces o 47.300 veces menos energía, según el modo de propulsión adoptado, y aquí tropezamos con la razón por la que es insoluble actualmente el problema.

"Si, por el contrario, queremos hacer una excursión en el porvenir, podremos considerar la energía contenida en el radio: esta energía, dos millones de veces superior a la de nuestros mejores explosivos, sería en el primer caso 5.700 veces superior a la que necesitamos y 43.2 veces en el segundo caso. Por consiguiente, aun para explorar a nuestra vecina inmediata, la luna, nada podemos esperar de nuestros medios actuales, mientras que con la energía intraatómica dispondríamos de medios amplísimos. El cálculo demuestra que sería posible, con esta energía intraatómica, efectuar el viaje de ida y vuelta a Venus o a Marte,

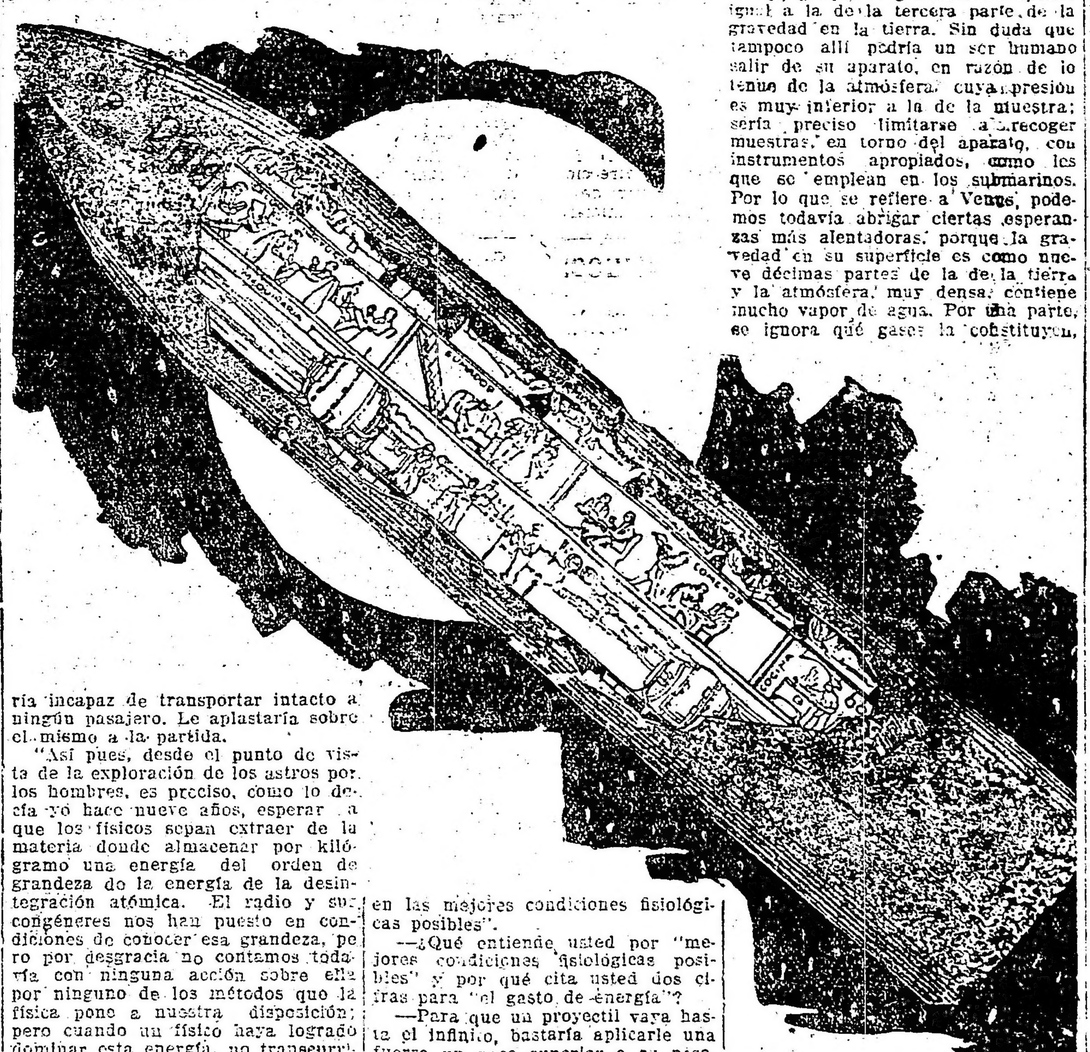

así como también cuánto tarda la rotación del planeta, pero puede esperarse que Venus, tan análoga a la tierra por lo que respecta a su masa y a sus dimensiones, ha sufrido una evolución cósmica paralela y que se encontrarían allí condiciones de vida análogas a las que existían sobre la tierra en una época geológica, de la que apenas quedan algunos fósiles organizados. Así tendríamos una especie de vista en el pasado sobre lo que podía ser la Tierra hace algunos centenares de miles de años, y no hay duda de que semejante examen ilustraría considerablemente los conocimientos humanos sobre la génesis de los mundos y los orígenes de la vida...

—¿Ha pensado usted en las posibles colisiones entre los vehículos cohetes de los transportes interplanetarios y los bólidos que hay errantes en el espacio?

M. Robert Esnault-Pelterie, a quien estas paradojas científicas parecen haberle hecho descansar de sus ocupaciones ordinarias, responde sonriendo:

—Ya se sabe que el camino es ancho y que los bólidos felizmente son menos numerosos por metro cuadrado, que los chauffeurs de taxímetros en las calles de nuestras ciudades modernas.

Roger Valvelle.

Ya apareció el

"Album Presidencial de la Reorganización Nacional"

1916-1922 EDICION DE LUJO

Contiene la enorme tarea realizada en lo político, social y económico por la histórica presidencia del Dr. Yrigoyen, comentada y con notas gráficas y estadísticas de incalculable interés; principales leyes sancionadas por el Congreso, durante aquel período; situación financiera, movimiento demográfico, labor de los distintos Ministerios, documentación completa sobre la actitud argentina en Ginebra, mensajes y proyectos enviados a las Cámaras y juicios sobre el Dr. Yrigoyen expresados por las personalidades extranjeras que nos han visitado.

Notas artísticas y deportivas.

Pedido de ejemplares, a la Administración del Album. — Victoria 618

Información general

RESTAURANT "CARNEVALI"

Hoy se inaugurará en la plaza de Quilmes el restaurant Carnevali.

Con tal motivo, sus propietarios han invitado a un nucleo de redactores y periodistas de la Capital Federal y de aquella localidad.

Círculos y Sociedades

Orfeó Catalá — Bajo la dirección del maestro catalán señor Juan Suñer, el Orfeó Catalá dará mañana domingo, a las 10, en el teatro Nacional, un concierto musical, con el siguiente programa en el siguiente:

Primera parte: I. L'Alegre pastor (Mendelssohn). Trío: violín, señor José Salerno, violoncello señor Juan Llacuna, piano señor Julio Floriani; II. A la Nostra Bandera, señor Esquerra, hombres solos; III. Barcarola, señoritas: IV. Motet No 101, Voces mixtas; V. Canto del Grillo (Mendelssohn), hombres solos; VI. Lliri Blanc, Le aBach, voces solos, señora María P. de Schnick; VII. Els Pescadors, Clavé, hombres solos; VIII. Brindis, Morera, voces mixtas.

Segunda parte: I. Catalanesca, señor, Trío: violín, señor José Salerno, violoncello señor Juan Llacuna, piano señor Julio Floriani; II. El Cant de la Senyera, hombres solos; III. La Font, Suñer, señoritas. Solos: señora Mercedes J. de Marsal; IV. Emigrant, Vives, hombres solos; V. ¡Oh felis anima!, Carissimi, voces mixtas; VI. Una rosella i una espiga, Villegas, hombres solos; VII. Canço de Cacera, Mendelsohn, voces mixtas; VIII. Catalunya, Suñer, voces mixtas.

Club Social "General San Martín" —Se ha fundado recientemente en esta Capital el Club Social "General San Martín". La comisión directiva del club ha quedado constituída de la siguiente manera:

Presidente: Luis Macchione; vice 1o., Juan R. Espina; vice 2o., Elías Varela; secretario general: Juan Rolgiani; secretario, Enrique Delfino; pro secretario, Atilio Matteodo; tesorero, Antonio Macchione; pro tesorero, Esteban del Bagge; protesorero: José Salinardi; revisadores de cuentas: Emilio Zorzoli y Mahon del Río. Vocales: Irineo Paz, Juan A. Mendillo, Angel Salinardi, José Pagleare, Víctor Pellerini, Avelino Pardo, Ernesto Olivera, Julio del Bagge.

La secretaría del nuevo club funcionará en la calle Helguera 2768.

CONFERENCIAS

SOCIEDAD CIENTIFICA ARGENTINA

Conferencia del doctor Ramón J. Loyarte

Mañana a las 21 horas en el local de la Sociedad Científica Argentina, Ceballos 269, el doctor Ramón J. Loyarte, dará su anunciada conferencia sobre la teoría cinética de la materia y sobre la teoría de los "Quanta".

Pasajeros que conduj el vapor "Flandria"

Esta mañana a primera hora atracó en el desembarcadero de la dársena Norte el vapor "Flandria" del Lloyd Real Holandés, que realiza su viaje inaugural. La travesía ha sido cubierta con toda felicidad, mostrándose los pasajeros muy gratos a las atenciones recibidas, así como a la excelencia de los servicios de a bordo. La incorporación de este lujoso transatlántico a la línea de comunicación con el viejo continente anota un amejora digna de hacerse notar. Permite asimismo aumentar el número de los viajes que periódicamente cubre la flota de la citada compañía.

Han llegado en el "Flandria", los siguientes pasajeros de cámara:

Juan Agustín Videla, Joaquín de Iturralde, cónsul general de España en Buenos Aires; José van Loer, Félix Grafes, José, Teresa y Marta Fuchs, José Killian, Lina, Elsa, María, Ricardo Killian, René, María y Pedro Debarre, Esteban Flores, José Hernández, Rosario Vildosola, Oberglinde Vildosola, Maud Lombart, Gerardo Rivas, Ildefonso López, Celestino Ramírez, Luciano Capdevila, Tomás Riquelme, César Mena, Eusebio Díaz, Daniel Scharer, Luis Freites, Miguel Angel Dos Reis, Adelio Luis Solari, Emilio Solari, Américo Tesorieri, Pedro Castoldi, Adolfo Cesare Molici, Servando Pérez, José Gastini, Alfredo Chabrolin, Julio Rivas, Angel D. Chiessa, Pedro Guller, Gordon Ballard, Alphonse Bleuez, Manuel Soeiro, María Virini de Díaz, Valentín López Gil, Ana María Pérez, López, Owen Thomas Williams, Malcolm J. Williams, Paulo Lieske, Costabile, María, Matarazzo, Enrique J. Schmick, María D. Conrad, Elizagaray, Enrique Salas, Vera Grabiska, Pierre Midalovsky, Natalia Crockett, Irene Jenkins, Enrique L. Pinho, Adriano Inf, Manuel Gallano, Francisco Ramón González, Carlos E. Modesto Denis, Venancio Ranulfo Benítez, Manuel Fiech, Jesús Centurión Miranda, Martín Zelada, Karl y Wanda Elizabeth Du Belloy, Irma de Euphrasie de Walf, Rosalie Sinde, Robert Rudolf, Karl y Beck, Carlos Beck, Josefina Carlos Sendra, Valentina, Lucio Tisse, Jeanne Genty, Isabel, Elvira, María, Elena García Fernández, Julio Blazquez, Geraldo Alvarito, Juana Loma Liberona, Rosario ta, Isolina Piñeiro, Johan Faiga Malka D. Rabinstein, Hano Stalkiorvicy, Sofía Carmelo Casano, Domingo Blas Fanelli, Luigi Galesio, cisco Branda, María Cárcano, Spatola, Alfredo Branda, ni, Héctor Gamberale, Antonio neo, Alberto y Emanuele Bautista Duran J. Eduardo Antonio Siro, Agustín Rostano, Blanca Pittaluga, Cristaldi, Juan Pomanta, mo Morricone, Daniel Ferrari, Perna, Juan Buratore, Caldi, Francisco Moreta, Carnicera, Plácido Morsella, Allemanni, Domingo C. Augusto Senet, José Pasini, Benavente, Luis Ardolino, rio y Alcira Molinari, Pedro García Vicente Raim, mou, Virgilio Pentieri, Francisco turiello, Guido Zanoli, Francisco Storti, Antonio Cornboni, Maggi, Romeo Sarle, Fernando Pedro Napolitano, Juan Sesti, Héctor Senet, Pedro Nalio Gambuzzi, José Lorenzo, Visconti, Ricardo Fasanella, Colono, Antonio Pierri, Pieroni, Américo De Blasi, Constante Turolla, Mariabelle, Amadeo Giancarlo, Wilhelm W. Schuberth, María P. Lazo, Josefina P. di Bortolo, Prandelig, Clasina Johannsvald, Camila Ballachi, Manuel Segal, Francisco Alejandro Gardenberg, Sergio, Teresa Labadía, Antonio Rafael Arrando, Jules Sommer, Mario y Edwige Tabani, Río García, Mercedes Gómez, Juan, José Vilas, Carmen Vilas, Alvarez Alonso, Rosilio Pereira, Dolores y María Pérez Pérez, Marcelo Pérez Abad, Ida Casero de Abad, Carlos Casero, Dolores de Lopez, Salomón Bolfrar, Ramón Martínez, Purificación Gil, Alonso, Santiago Ramón Attilio Vianello.

Personajes: Luisa, veinticinco años. El mirar limpio y sereno de sus ojos azules, le presta una cierta expresión ensoñadora que contrasta notablemente con sus formas opulentas y magníficamente acabadas; y es que lo material y lo espiritual en este artilugio humano rara vez andan acordes. Así, pues, si en cuanto a lo primero puede constituir, sin hipérbole, el ideal para el hombre más exigente en punto a estas cuestiones, en cuanto a lo segundo es la doña Inés cándida y enamorada, con sus puntas y ribetes de romántica, que ama a don Juan por encima de todos sus sacrilegios.

María, treinta y ocho años. Casada desde los veinte, por su espíritu han pasado los suaves desengaños del vivir cotidiano vistiéndole el alma de la dulce melancolía de los recuerdos, templando sus gallardías juveniles, aprisionando en suave lazo las doradas alas de su imaginación.

Pepe, esposo de Luisa, un don Juan que disfrutó largo tiempo de su juventud; cuarentón luego cuando se acogió al matrimonio, con los restos de su gallarda figura, como a cuartel de inválidos, donde encontrar asegurados amor y un hogar propio donde carraspear y llevar con harta comodidades los mil alifafes que el tiempo, — y éste no es muy largo,— no ha de tardar en descubrir.

Tarde dorada de Otoño.

Luisa, acodada en sus rodillas, mira tras los cristales del balcón sin ver lo que pasa en la calle. Quizás se encuentra en uno de esos momentos decisivos en la vida en que, escuchando el soliloquio interno de nuestra alma, ese soliloquio tras el cual no es raro ver brotar las lágrimas como respuesta a una interrogación que llevamos en ojos y boca desde que nacemos, parece que no vivimos, cuando ne realidad vivimos la vida entera en unos instantes. Su alma debe "hablar" muy alto, cuando ni el tintineo de un timbre, ni el suave taconeo de una persona que hace incursión en el saloncillo, consiguen sacarla de su abstracción.

Sobre su falda, reposan como una concreción de espuma diminutas ropillas, destinadas sin duda a envolver en sus días las rosadas carnes de un mamoncillo, bello y divino como un ángel de Rafael.

María. — (Entrando.) ¿Qué haces, hijita, con una tarde tan es-

pléndida?... ¡Válgame Dios, y qué casera te hizo!

Luisa. — ¡Ay, querida!... Si supieras cuánto te agradezco que te hayas acordado de mí!

(La charla amiga ha roto el hilo de sus reflexiones; pero sus palabras van teñidas de una suave melancolía, y su dedo índice, pálido y afilado, ha recogido una gotita que asomaba indiscreta bajo el dosel de sus pestañas).

Pepe. — (Entrando en el saloncillo). ¡Querida María!... Usted me perdonará, pero la he visto entrar y vengo a pedirle un favor. (Da un golpecito en la mejilla a Luisa; carantoña, que o indica mucho o no indica nada.) Verás, hijita: no puedo acompañarte como habíamos quedado. Precisamente me acaban de telefonear de la sucursal, que esta tarde hacen las pruebas de un gasógeno, que de confirmarse lo que de él se promete la casa me resolvería un problema para mi molino aceitero.

María. — ¡Está usted desconocido!... Como que casi me da risa la seriedad... ¡qué!... el fuego con que usted toma estas cosas.

Pepe. — La autorizo para que se ría cuanto guste. A mí mismo me falta poco a veces para soltar el trapo... ¡Son otros tiempos María!; ¡aquello pasó... pasó ya! Hay que trabajar, ser hombre. ¡Qué caramba!, siquiera, conservar lo que a uno le han dejado... ¿Quedamos en que será usted tan amable que acompañe a Luisa?...

María. — Le aseguro a usted que venía dispuesta a no separarme de su lado en toda la tarde.

Pepe. — Así, pues... perdóname, hijita.

Luisa. — (Con esa expresión mansa y quieta de los espíritus hechos a vivir de sí mismos, al no encontrar fuera el calor de otro cariño con quien mútuamente establecer el dulce cambio de sus afectos.) Te aseguro que no me encontraba muy valiente que digamos.

Pepe. — ¿Te sientes mal?

Luisa. — ¡Oh!; no, no: simplemente cansada.

María. — ¿Pero va usted a alarmarse?...

Pepe. — ¡Tiene usted razón! (Y en sus ojos, parece brillar un punto la íntima satisfacción que le produce el recuerdo en que ha nacido: algo así como el postrer triunfo de don Juan.) Entonces, hasta luego... A los pies de usted, María. (Y su figura airosa, gallarda, firme todavía en el espléndido ocaso de su vida galante, se recorta unos instantes sobre el terciopelo verde de los cortinajes de la puerta y desaparece tras ellos, llevando prendidas como flechas de amor las miradas de unos ojos de mujer, que por su desdicha es la postrera).

María. — (Cortando el encanto.) Te felicito, hija; ya veo que Pepe...

Luisa. — ¡Sí!; en plena fiebre industrial.

María. — No iba mi felicitación por ese camino; pero aun así y todo, eso te probará que no se olvida de tí; ¡que mira lejos!

Luisa. — ¡Por eso sin duda no me ve a mí, que me tiene a su lado!

María. — ¡Vaya por Dios! ¿Celos tenemos?

Luisa. — ¿Celosa yo?... Nunca lo he sido; y tú sabes que su historia de soltero — ¡casi una leyenda! — abonaría cualquier sospecha. Además, que hoy sería infundada.

María. — ¿Pues entonces?...

Luisa. — Es que de un devaneo, tarde o temprano se hastiaría; en cambio, ¡de ese furor industrial!...

María. — El cual no es óbice para que sea un marido modelo.

Luisa. — Según el figurín que admitamos; porque voy sospechando que el marido modelo para la sociedad no es precisamente el marido modelo para nosotras.

María. — ¿Pero es que has notado algún desvío en tu marido?

Luisa. — ¡Hay algo peor que el desvío... algo que no sé... ¿Ves a Pepe tan satisfecho? ¡Pues en su satisfacción me parece ver un fondo de egoísmo que me hace daño!

María. — ¡Vamos!; algo así como la satisfacción que encontramos en la postura cómoda que nos permite descansar.

Luisa. — Mira; a Pepe no le hables de casinos ni de teatros por la noche... En invierno, después de cenar, gusta de tomar el te, — ¡eso sí! preparado por mí lo que me vale los consabidos elogios, como que tiene otro aroma, o un sabor delicioso cada día nuevo,— arrimado a la chimenea donde arde un buen fuego que yo me entretengo en conservar, fumando su cigarro y charlando un poquito, ¿sabes?... hasta que el puro que se le cae, o la ceniza que le salpica el batín, le avisan que se está durmiendo. Y en esas horas de la noche que yo consagraría por entero a repasar nuestra vida diaria, echando sendos planes para lo porvenir, arreglando nuestros asuntitos, cambiando impresiones... tengo que hacer el gasto de la conversación con cuatro vulgaridades, porque si pretendo otra cosa, en seguida me dice: "¡Mira, mira, hijita!: me encuentro tan requetebién en estos momentos, que no quiero saber nada de esas pequeñas chinchorrerías. ¡Te nombro mi ministro de relaciones exteriores!" Y con un golpecito de camarada, me cierra el pico tan ricamente.

María. — Porque no tendrás el talento suficiente para poetizar... eso que tu marido llama "pequeñas chinchorrerías". ¿No sabes, hija, que nuestras manos, como nuestras palabras, deben poner una eterna poesía en todo cuanto toquen? De lo contrario, ¡adiós marido! Desengáñate, Luisa: las mujeres, y sobre todo las propias, ¡nos prosaizamos tan rápidamente!...

(Se hace un silencio prolongado, uno de esos silencios en los que en rápido recuerdo comparamos tiempos con tiempos, promesas con realidades).

Luisa. — ¿Recuerdas sus cartas?...

María. — ¿Pero es que vas a pretender que todos los juramentos que mútuamente hacemos tengan cumplimiento en el matrimonio?... Además, que saldríamos alcanzadas; ¡nosotras, que lo sacrificamos todo en cuanto un pequeño nuestro tiene la más mínima tontería!...

¡Y aun cuando nada le ocurra, también!... ¡vaya! ¿Quieres conocer un capítulo de mi vida de casada?... Estamos por lo visto en plena fiebre de confesiones y no quiero ser menos que tú... Recordarás perfectamente lo enamorados que nos casamos Ricardo y yo; que si yo sentía delirio por Ricardo, Ricardo estaba lo que se dice materialmente chiflado conmigo... Con estos antecedentes, fácilmente te imaginarás cuán rápidamente se deslizó nuestra luna de miel y lo que esta fué... ¡Lo que se debieron reir de nosotros por esos mundos de Dios!... Como te digo, pues, amaba y era amada por el hombre que había elegido. ¿Que más podía desear?... A los pocos meses vino la gran nueva de mi embarazo; y tú sabes el afán u... ¡orgullo!... que siempre ha sentido Ricardo por los hijos, puedes figurarte a los extremos a que se entregó. ¡Qué de mimos y consentimientos para conmigo! ¡No era cariño: era culto lo que aquel hombre sentía por mí! Al menos, tales ilusiones me hacía, y con ellas me consideraba la más feliz de las mujeres y la más querida de las esposas. ¡Quizás ninguna haya disfrutado tan por adelantado y tan cumplidamente de las alegrías que proporciona la maternidad como yo!... ¡Y llegó el tremendo desencanto!... ¡Todo un puro sueño! Figuraciones o todavía menos: ansias de figuraciones. Y de golpe para Ricardo, si fué doloroso, supo conllevarlo; y hasta todavía nos sirvió, una vez desvanecida la primera impresión, para embromarnos mútuamente con nuestra plancha... Pero transcurrían los meses, y los anhelados síntomas no aparecían por parte alguna. Consultas ridículas, reconocimientos impertinentes, gastos inútiles; todo lo apuró antes que rendirse a la evidencia de que no tendría más familia, golpe tremendo para él, golpe que al fin recibió, ¡ese sí, teniendo que abonar una crecidísima suma, de boca de un especialista alemán y algo así como un oráculo en estas cuestiones, al decir de los inteligentes... Ricardo, desde aquel momento, cambió notablemente su manera de conducirse conmigo. ¡No creas! ...nada de violentas disputas, ni de genios agrios, ni de inculpaciones soeces: ¡fué algo peor!: la frialdad, revestida de las más refinadas formas de la cortesía: la soledad de dos en compañía, ¡la más espantosa de las soledades!

Te aseguro que su alejamiento fué una distinción, y un buen tono exquisito... La ciencia, como le ocurre de vez en cuando, se equivocó: yo me quedé embarazada. Y si aparentemente mi marido no modificó su conducta, sin duda por un resto de temor a un nuevo desencanto, en el fondo, la esperanza le sonreía, comunicándole una mayor suavidad a sus palabras. Yo lo notaba, y me sorprendía que no me alegrase de ello tanto como debía... El parto fué felicísimo; y como si ello no fuera bastante, una niña, Leonor, vino a colmar la felicidad de Ricardo... Ninguna explicación entre nosotros: ni las exigí ni tan siquiera las provocaba. Ricardo andaba como avergonzado. Comprendía yo que se encontraba violento en mi presencia; que alcanzaba, de sobre todo lo indelicado de su conducta anterior; y sin embargo, ¡Dios sabe lo que había perdonado de todo corazón! ¡Cuántas veces—no me cabe la menor duda—estuvo a punto de confesarse conmigo!... Pasaron los meses, é insensiblemente nuestra situación dejó de ser tan violenta. De mí, te sé decir que como si de golpe hubiera aprendido muchas cosas, me sentía con mayor bondad para juzgar; todos mis antiguos amores se habían fundido en uno muy grande hacia mi hija... ¡y hacia el padre de mi hija! Entraba como de nuevo en la vida, pero con una mayor tranquilidad en mis afectos, menos vehementes, pero más grandes, más desinteresados; y así fuimos los dos paulatinamente olvidando nuestro primero y único disgusto, encarrilándonos en la vida, en esta vida que no es sólo poesía, Luisa, como no es únicamente prosa; que tiene de lo uno y de lo otro: do idilio... pero casero.

Luisa. — ¡Aun así y todo, ya ves que Pepe dista mucho de volverse loco!

María. — ¡Como que Pepe no es ningún chiquillo para que vayas a exigir de él ciertos transportes! ¡Hazte cargo, hija!

Luisa. — Es que voy viendo que en estas, como en otras muchas cuestiones, somos nosotras las que debemos hacernos cargo; y sufrir y perdonar.

María. — Tu "caso", como el mío, como el de todas, no es sino el "colorín-colorado" del cuento de hadas.

Luisa. — ¡Del cuento de hadas que todas entretejemos!... (Queda unos momentos pensativa. Se rompe el silencio, y de su alma suben prendidos en lágrimas, erizados de espinas, a juzgar por lo que se enredan en sus labios, los tristes comentarios a un ensueño que se ha deshecho). ¡Aquello pasó! ¡Todo un sueño!... ¡Nuestra juventud!... ¡Nuestro amor!... ¡Olvidémoslos por la Agenda o el libro de recetas culinarias!...

(Y estas palabras, sordas y graves como los cánticos de un funeral, dejan una estela de amargura que envuelve a las dos almas femeninas en una nube de recuerdos; porque las dos amaron; porque las dos hilaron del copo de oro de sus ilusiones el hilo de un bella historia de amor que quebró la realidad; porque ninguna olvida los mágicos sueños; porque son mujeres, y decir mujeres, es decir amor).

Federico Villacampa.

EN BUSCA DE LA BELLEZA

La mujer de todos los continentes y de todas las épocas ha ido siempre en por de la belleza. Los métodos más variados, los sistemas más ridículos se pregonan para ese fin, los que siempre son ensayados con el propósito de alcanzar una belleza superior. Ahora, sólo es necesario lavar el cutis una o más veces al día con horchata de amydalosa, la que se prepara al instante vertiendo una cucharadita de amydalosa, en polvo, en media palangana de agua, para aclarar, suavizar y purificar el cutis, dándole la hermosura y transparencia de la perla.

Bibliografía

LA REVISTA DE FRANCIA

Ha aparecido el número 2, año IV, de la revista de Francia, publicación mensual que auspicia L'Allance Française, con el siguiente sumario:

Los aliados y el problema de las reparaciones, Raymond Poincaré; Ernest Lavisse, Paul Souday; El poder de sugestión en Napoleón (conclusión), doctor Cabanes; La alegría francesa, Marcel Pillon; La crisis de los espectáculos. El teatro del porvenir, Pierre Paraf; La vida en el campo. Los animales, profetas del tiempo, doctor Cunisset Carnot; Derechos de autor, G. Lenotre; Examen de libros franceses. Varios; Crónica académica y noticias de interés general, Varios; Grabados, caricaturas, etc., etc.

EL MAESTRO

Ha llegado a nuestra mesa de redacción, con un nutrido material de lectura, la revista de cultura nacional "El Maestro", que se edita en Méjico, año XXII, Núm. 6.

POR LA SALUD

Editada por la "Liga de Sociedades de la Cruz Roja" se ha dado a la publicidad el Núm. 7 de la revista mensual "Por la Salud", con el siguiente material de lectura:

La Cruz Roja de la Juventud; Cruz Roja y Sanidad pública internacional, por el profesor Rocco Santoliquido. Una brigada de propaganda en Polonia; Hacia la universalidad; La comisión de Higiene de la Sociedad de Naciones y la acción de la Cruz Roja; Las obras de paz de la Cruz Roja; La higiene en el mundo; Revista de libros.

REVISTAS Y FOLLETOS

Recibimos las siguientes publicaciones: Anales de la Asociación Argentina Criadores de Shorthorn, año I, núm. 10; Boletín Municipal de la Municipalidad de Bahía Blanca (Buenos Aires), año I, núm. 8; La Granja, año IV, núm. 87; Boletín Mensual de la Cámara de Comercio e Industria del Chaco, año I, núm. 3; Revista financiera "La Argentina Económica", año XI, núm. 290; Producción y Consumo (antes Frutos y Mercados), año V, núm. 49; Boletín Oficial de la Cámara Comercial de Patatas, año II, núm. 29; Máuser, revista mensual de la Asociación Atlética Arsenales de Guerra, año III, núm. 24; Revista de Instrucción Primaria, año XVIII, núm. 417; Euskal Erria, revista vascongada del Uruguay, año XI, núm. 412; Monitor de Sociedades Anónimas y Patentes de invención, núm. 204; Boletín del Club Atlético de Impuestos Internos, año I, núm. 11; Revista Semanal de la Sociedad Anónima Mercado de Cereales a Término de Buenos Aires, año I, núm. 18; Boletín mensual de la Confederación Nacional de Beneficencia, año II, núm. 14; Exportación de Suecia, número 9; Economic Conditnons Gobernammental Finance United States Securities, publicación The National City Bank of New York; Memoria y Balance de la Asociación Argentina de Remeros Aficionados, período 1.o de septiembre de 1921 al 31 de agosto de 1922; Memoria y Balance de la Cámara Comercial de Patatas, 8.o ejercicio al 14 de octubre de 1922; Boletín Oficial de la Sociedad Fomento de Porriño y su Distrito, año I, núm. 3; Boletín mensual de estadística agrícola del Ministerio de Agricultura de la Nación, año XXIV, núm. 9; La Novela Argentina con Hojas del Arbol Caídas... de José A. dos Santos Lara; Revista del Colegio de Procuradores de la Capital, año I, núm. 12; La Escuela, órgano del Consejo Superior de Educación, año VIII, núm. 4, 5 y 6; Mundo Cuyano, año II, núm. 27 (Mendoza).

"SELLANRAA", por Knut Hamsun

En 1920, al aparecer "Germinación", esta obra que las Ediciones Argentinas Cóndor acaban de poner al alcance de los lectores cultos e inteligentes, se afirmó rotunda y definitivamente la fama mundial de Knut Hamsun. Y, esta fama, esta atención que por espacio de varios meses mantuvo en expectativa a la prensa escandinava, alemana y americana, debióse, también, al anuncio de "Sellanraa", la segunda parte de la obra aludida, el coronamiento como quien dice, de un trabajo artístico y sociólogo comparable sólo con el del maestro Zola en las páginas magníficas y conturbadoras de "Fecundidad" y "Germinal".

Así como "Germinación" es un poema de la fuerza, de la esperanza, de la fe ciega, "Sellanraa", su continuación, dentro de un mismo ambiente y con los mismos personajes casi, es la novela de las vacilaciones, de los dolores cruentos, de las lacerías morales con las cuales Dios prueba el temple del alma humana.

Dos aspectos distintos de la vida de un hombre, — como quien dice, del núcleo de una colectividad, — descríbenos en ambas novelas el autor de la inimitable "Hambre".

Periodismo

"POLONIA"

Apareció el primer número de la revista "Polonia", cuyo objeto es hacer conocer a Polonia en la República Argentina, propendiendo a un estrechamiento de vínculos y relaciones entre ambos países y con especialidad en el terreno de las actividades comerciales.

Dicha revista no tiene ningún carácter oficial, siendo tan sólo una publicación esencialmente particular, surgida merced a la feliz iniciativa de un grupo de jóvenes polacos y argentinos.

"EL FACTOR HIPICO"

En breve comenzará a publicarse una nueva revista bajo el título que nos sirve de epígrafe. Dirigirá la nueva publicación el conocido periodista Sr. Belisario M. Ibañez. Bajo su dirección aparecerá también el "Boletín de Carreras", una hora antes de iniciarse cada reunión.

Instrucción Pública

CONSEJO N. DE EDUCACION

Los sueldos y gastos del personal de los CC. EE. que se indican a continuación, por el mes de octubre último, se abonarán en la tesorería del Consejo Nacional de Educación, en la siguiente forma:

CC. EE. 1o. al 12o.: el lunes 6 del corriente, de 8 a 11 horas. Id. 13o. al 20o.: el 6 del corriente, de 13 a 15 horas. Escuela de niños débiles, el lunes 6 del corriente, de 13 a 15.

CONSEJO NACIONAL DE EDUCACION

El Consejo, en su última sesión, resolvió:

Aprobar el proceder observado por el C. E. 20o., al ubicar en las escuelas que se indican, a las maestras recientemente nombradas para las que se mencionan a continuación:

Asunción E. San Martín, en la No. 11; Sabina E. Guidale, en la No. 17; Ofelia Murillo, en la No. 16; Benita Campi, en la No. 17.

—Nombrar maestras de tercera categoría para las escuelas que se indican a continuación del C. E. 18, a las siguientes maestras normales:

Escuela No. 23: Adda Vicenta Montoro; id No. 8: María Sara Fontao; id. No. 16: Eusebia Ibañez.

—Nombrar director de la escuela nocturna "A" del C. E. 12o. al actual secretario del C. E. 18o. y subpreceptor de la nocturna "A" del 11 al señor Manuel A. Pellerano.

—Nombrar maestra de tercera categoría para la escuela No. 16 del C. E. 11o. a la señorita Emilia Rosa Cerutti.

—Nombrar maestra de segunda categoría para la escuela No. 16 del mismo distrito a la señorita Elvira Goico.

—Nombrar maestras de tercera categoría para las escuelas que se indican a continuación del mismo distrito a las siguientes maestras normales:

Escuela No. 16: Lucrecia María Cameirone y Julia C. Comes; id. id. 15: Elisa Agustina Musezi de Borescia, Carmen Angélica Patrón, María Celia Magnasco, Dolores Gloria Benavente, Emma Zanotti Mieli y María Josefina Ortiz; id. id. 12: Elena Juana M. Brieux; id. id. 5: Adela Teresa Angela Ré; id. id. 4: Delia María Lambruschini; id. id. 1: Ana María Donovan; id. id. 16: Rebeca Avila.

—Nombrar maestra de tercera categoría para la escuela No. 3 del C. E. 20, a la señora Clodomira R. de Sosa.

—Nombrar maestra de tercera categoría para la escuela No. 16 del C. E. 3o. al señor Oscar Luis Bugallo.

—Nombrar maestra de tercera categoría para la escuela No. 5 del C. E. 1o. a la señorita Marcela Leopoldina M. Picot.

—Nombrar maestra de tercera categoría para la escuela No. 7 del C. E. 20o., a la señorita Adela Amoretti.

—Dividir el primer grado de la escuela No. 164 de Pampa.

—Nombrar maestra para atender dicho grado a la señorita Máxima Camargo.

—Aprobar la reorganización del personal de las escuelas de La Pampa, en la forma propuesta por la Inspección General de Territorios.

—Aprobar el traslado a la escuela No. 10 de Formosa, de la maestra de la No. 1 de la misma localidad, señorita Elisa Lotero. Pasar a dictamen de la Comisión de H. y A. Legales las actuaciones, a fin de que se sirva expedirse con respecto a los nombramientos de personas propuestas para algunas escuelas del mencionado territorio.

ESCUELA SUPERIOR COMERCIAL DE MUJERES DE LA NACION

Desde el 6 al 10 del corriente, de 8 a 12 horas, se recibirán en la secretaría de esta escuela las solicitudes de exámenes para alumnas libres.

Los exámenes darán principio el 1o. de diciembre de acuerdo con el horario que las interesadas pueden consultar en el establecimiento.

ESCUELA INDUSTRIAL DE LA NACION

El lunes 6 del corriente a las 12 horas vence el plazo para la presentación de solicitudes de exámenes previos.

COLEGIO NACIONAL BERNARDINO RIVADAVIA

La secretaría de este colegio expedirá permisos de examen para alumnos previos desde el lunes 6 hasta el 10 del corriente, de 8 1|2 a 11 horas.

MUSEO ESCOLAR SARMIENTO

Durante el mes de octubre próximo pasado, este Museo ha facilitado a maestros y alumnos de la capital, el siguiente material de enseñanza:

Diapositivos 1.080; postales 1.613; mapas 44; libros 304; láminas 2.765; cuadros 285; minerales 429; animales embalsamados, 373; monografías 100; ilustraciones en cajitas 1.186; revistas 62; recortes 165; ilustraciones varias 393; libros consultadoe 209; consultas 119. Total: 9.028.

COLEGIO NACIONAL DE BUENOS AIRES

Mañana lunes a las 8 horas, darán comienzo los exámenes previos de alumnos regulares y libres.

CRONICA SOCIAL

En casa de la señora Teodelina Alvear de Lezica, presidenta del Patronato de la Infancia, reuniéronse ayer las damas de dicha institución con el objeto de considerar el ingreso de nuevas socias, entre las que fueron nombradas las siguientes señoras:

María Florentina Moreno de Alzaga, María Elina Molina de Salas de Ledesma, Isabel Butler de Casal, María Luisa García Estrada de Aguirre, Isolina Landivar de Zorraquín, Leonor Cabral de Vivot, Carolina Cárcano de Martínez de Hoz, Susana del Campillo de Mitre, Jovita García Mansilla de Bemberg, Isabel Casares de Nevares, María Elena Alvear de Santamarina, Catalina Pirovano de Pirovano.

Concurrieron a la reunión las señoras:

Amalia A. de Muñoz, Leonor de Piñero, Fidela M. de de Bary, Magdalena V. de Martínez, Juana T. P. de Cabral, Josefina A. de Errázuriz, Silvia P. de Fernández, Carmen D. de Gramajo, Fernanda L. de Terrero, Mercedes U. de Artayeta, Hersilia G. V. de Casares, Elena V. de Roca, Celina P. de Piñeyro Sorondo, Silvia P. de García Mansilla, María Elina P. A. de Lainez, Leonor O. C. de Terry, Victoria L. L. de Leliusse, Hortensia P. de Ziegner, Sofía L. de Abeco Sobo, Corina K. de Pauvety, Carmen R. de Llavallol, María Carlota P. A. de Gowland, Teodolina L. de Uriburu, María Eugenia A. de Ibarguren, Sofía T. de Santamarina, Sara S. de Frederking, Mercedes P. de Armesto, Estanislada A. de Paz, Otilia A. de Rodríguez, Carmen O. de Zuberbühler, Laura G. de Guerrico, Julia Elena A. de Martínez de Hoz, María Rosa L. de Pirovano, Julieta M. de Pueyrredón, Blanca C. U. de Anasco Artayeta y las señoritas Margarita Crisol y Hortensia Berdier.

* * *

Ha causado penosa impresión en nuestra sociedad la noticia del fallecimiento de la señora Julia Pineo de Halbach ocurrido ayer a consecuencia de una dolorosa enfermedad.

La extinta dama se hallaba vinculada a conocidos hogares porteños por lazos de parentesco y amistad y supo conquistar entre todas las personas que tuvieron oportunidad de conocerla el cariño y respeto a que la hacían acreedora sus relevantes condiciones morales.

El sepelio de sus restos se efectuó esta mañana en la necrópolis del Norte, previa misa de cuerpo presente en la iglesia del Pilar, motivando ambas ceremonias una significativa manifestación de duelo.

* * *

El miércoles próximo se realizará en el Salón Teatro de la calle Cangallo, un interesante festival, organizado a beneficio de la Conferencia de Señoras de San Vicente de Paul de la Parroquia de San Ignacio.

Se desarrollará el siguiente programa:

Primera parte. — 1. Trío, Mendelsohn, (piano, violín y violoncello), M. Teresa Sonne de Délique, Marguerite Charles de Richard, Michel Raux Délique; 2. Retour D'Italie, (recitado), Lili, Ana María Elguera; Loulou, Alberto Elguera; Clicquot, Pierre Levy Herviou; 3. Impromptu 4.o, Schubert, María Mangora; 4. (a) Le Nil, Xavier Leroux, (con acompañamiento de violoncello); (b) La vie antérieure, Duparc, (canto) María Isabel Manigot Cáceres; 5. (a) Andante de la sonata (N. 1), Beethoven; (b) Impromptu, Ciarlone, arpa, Germaine Dechaume; 6. Les Fleurs de France, M. Zamacois; (recitado), Ana María Elguera; 7. (a) Allegro Appassionato, Saint - Saens; (b) Oriental, Cesar Cui, violoncello, Michel Raux Délédique; 8. Regner (L'Aiglon), Edmond Rostand (recitado), María Luisa Martínez de Hoz y Lacroze; 9. (a) Romance, Wienasky; (b) Berceuse, Schubert Elman; (c) Mazurka, Wienesky, violín, Marguerite Charles de Richard, acompañada por María G. de del Castillo. Segunda Parte. — Le Fredaine de Suzette, A. Soekel, comedia dramática, Suzette, M. Adela Vedova Green, Madele'ne, Denise Bapaume, Ambroisine, María Mangora, Mme. de St. bar, Rosa Pavlovsky Leguizamón, Mlle. de Lobel, M. Isabel Mascías Groussac, Duchesse de Longueville, Madeleine Bapaume, Mme. d'Ailly, Zulema Calandrelli.

Las localidades pueden solicitarse en la calle Alsina 1123, y por teléfono al 0574 Rivadavia.

En el entreacto se rifarán varios objetos, entre ellos un precioso sombrero modelo de la maison Reboux de París, donado por la Maison Ercilia, Paraná 914.

Firman las invitaciones: Ana M. Belgrano de Elguera, Atalia Sundblad de Fresco, Virginia Nevares de Martínez de Hoz, Juana I. de Leguina, Carolina Porriña de Padilla, Teresa Ibáñez Saavedra de Meroño, Alicia Charles de Elguera Belgrano, Elvira Salvatierra de Padilla, Celia Pinto de Ghigliazza, Celina Malbrán de Vivot, Delia Peralta Ramos de Fresco, Luisa F. R. de Torres Agüero, Margarita Crisol, Mercedes Jacobe, Cornelia Groussac, Raquel Golfarini, Aída y María E. Merello, Leonor Córdoba García, María Eugenia Arana Alais, Mercedes Fox, Ernestina y Sara Herrera, Celina y Ernestina Vivot, Ercilia Wilson Arana, Clotilde Palacio, María Sánchez León.

* * *

A bordo del Lutetia parten mañana para Europa, entre otras, las siguientes personas:

Señor José M. Anadón, Horacio Muñoz y Maines y señora, Julio Alvarez del Vayo, Mario Pourtalé y familia, señores Jorge y Luis Mitre, Fernando Ortiz Echagüe.

* * *

Se realizó anoche en el restaurant Conte la comida que un grupo numeroso de amigos del señor Jorge A. Luro le ofreció con motivo de su triunfo en el campeonato automovilístico del kilómetro realizado últimamente.

* * *

Fué consagrado ayer por monseñor Villanova Sanz, en el templo de San Nicolás de Bari, el enlace de la señorita Manuela Ferrer con el señor Nicolás Whelan, siendo padrinos de la ceremonia la señora Ana W. de Mulready y el señor Florencio Ferrer.

* * *

El embajador de los Estados Unidos de Norte America, señor John Wallace Riddle, ofreció anoche una comida en obsequio de un grupo de personas de su amistad.

* * *

Con motivo de celebrar sus bodas de plata matrimoniales el señor León S. Labanne y su señora Lucila Marenco, sus numerosas relaciones concurrieron a saludarlos, lo que originó una reunión social muy lucida.

* * *

El miércoles próximo se realizará en el Círculo de Armas la comida que un grupo de amigos del señor Mariano B. Paunero le ofrece con motivo de su próximo enlace.

* * *

En el sorteo de la rifa de un biombo organizada a beneficio de la escuela gratuita Nuestra Señora del Buen Consejo, ha resultado premiado el número 137.

* * *

Será consagrado mañana en casa de la familia de la novia, el enlace de la señorita María Rosa Cornejo con el señor Julio Michel Torino, actuando como padrinos, la señorita María Luisa Michel Torino y el señor Emilio F. Cornejo.

* * *

En sufragio del alma del señor Melchor Aramburu, cuyo fallecimiento ocurrido hace un año fuera tan intensamente lamentado en nuestra sociedad, se rezarán misas mañana a las 10 horas en la iglesia del Carmelo.

* * *

En la iglesia de San Nicolás de Bari se dirán misas pasado mañana en sufragio del alma del señor Antonio Cárrega, fallecido el año pasado.

* * *

Auspiciada por una distinguida comisión de señoras se realizará el 15 del corriente, en el teatro Cervantes, un festival a beneficio de los pobres de Rusia.

Para esta fiesta que ha despertado un singular interés, se ha confeccionado un interesante programa en el que prestarán su concurso la señora Victoria Ocampo de Estrada en recitación, el marqués de Salamanca y D. Fernando Pérez Sucre, quienes tendrán a su cargo un número de violín y piano; los señores Augusto Sebastián y Adolfo Morpurgo, que harán oír un dúo de arpa y violoncelo, y el señor López Buchardo, que acompañará en el piano algunas de sus composiciones. Figuran también en el programa, bailes rusos por la "troupe" que dirige Esmé Davis y un cuadro alegórico, con coros internos, formado por los alumnos de Madame Vallin y bajo su dirección artística.

También se exhibirán películas tomadas recientemente en Rusia.

Firman las invitaciones las señoras: presidenta, Josefina Acosta de Noel; vicepresidenta, Victoria Ocampo de Estrada; tesorera, Julia Elena Acevedo de Martínez de Hoz; protesorera, María Casares de Bioy; secretaria, la señorita Adela Acevedo; prosecretaria, Elena Sansinena de Elizalde, y vocales, Josefina Achával de Cantilo, María Correa Morales de Saguier, Carmen Alvear de Christophersen, Susana del Campillo de Mitre, Josefa Alvear de Errázuriz, Elvira de la Riestra de Láinez, marquesa de Salamanca, Magdalena Bengolea de Sánchez Elía, Mercedes Unzué de Quintana, María Teresa Quintana de Pearson, Lola Acosta de Santamarina, Lía Sansinena de Gálvez, María Eugenia Aguirre de Ibarguren, María Luisa Quintana de Rodríguez Larreta, María Carlota Peralta Alvear de Gowland, Mercedes Uriburu de Artayeta, Gabriela Acosta de Ocampo, María Rivero de Llambías, Enriqueta Salas de Anchorena, Carola Cárcano de Martínez de Hoz, Raquel Aldao de Rodríguez, Stella Morra de Cárcano y Justa Dose de Zemborain.

Las localidades, cuyo precio se ha fijado en 50 $ los palcos y 10 las plateas, pueden solicitarse en la calle Suipacha 1422, o por teléfono al número 6288 de Juncal, de las 14 a las 17 horas.

* * *

Se ha formalizado el compromiso matrimonial de la señorita Delia Carbonetto con el doctor Héctor Cronti. Ambos, fueron muy felicitados por sus numerosas relaciones.

* * *

En casa de la familia de la novia será consagrado el 9 de diciembre próximo el enlace de la señorita María García con el señor Enrique Bafico.

* * *

De Adrogué:

Dará lugar a una reunión de interesantes contornos, el te seguido de recepción y baile, que organiza un núcleo de caballeros de este pueblo, a beneficio de los pobres de la localidad y que se efectuará esta tarde en los salones del Club Social "Almirante Brown".

Numerosas familias distinguidas de ésa han solicitado invitaciones.

La comisión de recepción prepara una sorpresa, que la hará conocer en un momento de la fiesta.

Subscriben las invitaciones los señores:

Jorge A. Chute, José María López Roma, Mario Rossetti, Norberto Bunk, César Brié, Alberto González Venzano, Tomás Ugalde, Marcos S. Pellerano Brié y Roberto E. Chute.

—Más aliviado, el doctor Martín González Aguirre.

* * *

De Burzaco:

Una comisión de caballeros, de este pueblo, organiza un te danzante con fines benéficos, que se efectuará mañana, por la tarde en los salones del Club Social.

Numerosas familias de ésta y de los pueblos vecinos han prometido su asistencia, por lo que se descuenta su éxito.

* * *

Mejor el señor Guillermo Hansen.

—Mejorada la señorita Inés Aldao.

—En vías de un completo restablecimiento la señorita Lila Chanourdie.

—Continúa enferma la señorita Rosa García Merou.

—Guarda cama la señora Valentina Peralta Ramos de Lanús.

—Mejor el doctor Francisco Sicardi.

—Enferma la señora Rita Gutiérrez de Gutiérrez.

—Guarda cama la señora Mercedes Gutiérrez de Saré.

* * *

Han llegado:

De Río de Janeiro el señor Enrique Salas Molina.

—De Tucumán el señor Federico Portalis.

—De Córdoba el señor Carlos Castro.

—De Mendoza el señor Eduardo Benegas y señora.

—De Juárez el señor Alfonso Ayerza.

—De Mendoza el coronel Basilio Pertiné.

* * *

Han partido:

Para Córdoba los señores Emilio R. del Valle, señora Saturna T. de Ceballos, doctor Enrique Zárate, señores Manuel Sánchez, Federico Aausen y familia, Ricardo Bavio, Alfredo H. Canlter, doctor Augusto Cano, señor Alfredo Pascale.

—Para Alta Gracia el señor Santiago Hechart.

—Para Arias, los señores Mauricio Lipcovich y Carlos Reyles.

—Para Chilibroste, los señores Ramón Arano y Juan J. Vidal.

—Para Iturraspe, el señor Alfredo D. Mourthé.

—Para Rosario, los señores Ignacio Firmat Lomas, señora Ana Celi de Mihura, señor Jorge Topping.

—Para Chile el señor Lucas Zuanich.

—Para Paraná la señora Lucía Acebal de Antelo.

—Para Pourtalé el doctor Juan Carlos Quiroga.

—Para San Juan el teniente coronel González Rolón y las señoritas María Julia y Ana María Sobrecasas.

LA ONDULACION ELECTRICA PERMANENTE
POR
G. MOUSSION
CALLAO Y SARMIENTO
ES LA MAS PERFECTA

FULMINA
HORMIGUICIDA SIN RIVAL
SE EMPLEA SIN MAQUINA NI MOLESTOS APARATOS
Los que lo usan son sus verdaderos propagandistas. Si Vd. no lo conoce aún, infórmese de los que lo usan, ellos, mejor que nosotros, le dirán lealmente, LO QUE VALE.
DE FACIL USO Y ACCION RAPIDA.
DE VENTA EN FERRETERIAS Y ALMACENES
Exclusividad para toda la América del Sud
ARMESTO & ORGA
Buenos Aires — Montevideo
Depositario General para la Argentina
M. ANTONIO CAPURRO
RECONQUISTA 331 — Bs. As.
U. Telef. 6161, Avenida

VINOS
"CARRODILLA"
BLANCOS y TINTOS
DE
B. F. Nazar Anchorena
CHARCAS y MONTEVIDEO
U. T. 2655, Juncal

CHINATO GARDA
es el mejor

Sellos de Goma...
...Chapas de Bronce, etc.
Casa VACCANEO
Diagonal Sud 564 (Plaza Mayo) — Bs. Aires — U. T. Av. 1298

ARTE - TEATROS - CINEMATOGRAFIA

"La enemiga"

La segunda representación de "La enemiga", de Nicodemi, realizada anoche en el Marconi, confirmó la excelente impresión del viernes.

La numerosa concurrencia volvió a aplaudir insistentemente a los intérpretes entre los que se destaca Blanca Podestá que realiza del rol de Ana de Bernois una interesante creación.

Anoche en el Liceo

Reabrió sus puertas anoche, como se había anunciado, el Liceo, teatro que, a causa de la pasajera dolencia que atacara hace breves días a la señora Ricci, había permanecido clausurado.

Y para reiniciar la temporada tan inesperadamente interrumpida, se estrenó en la velada de ayer la comedia de Eliseo Gutiérrez "El hombre que nunca mintió", la que fué escuchada con agrado por un público sino muy numeroso, bastante bien dispuesto por cierto.

El primer actor nombrado, que ya tiene hechas varias otras incursiones por el campo no muy practicable para todos, de la comediografía, se nos presenta en su nuevo trabajo teatral apocleciendo de los mismos defectos que pusieron en evidencia sus obras anteriores.

Y es que Gutiérrez escribe sus comedias desde el punto de vista del intérprete; y ya se sabe que el suso-

Nuestros empresarios

Felix Gerino, de los Teatros Liceo, San Martín y Variedades

dicho, es un punto de vista del que, creemos, no se abarca un panorama demasiado amplio.

"El hombre que nunca mintió" es una comedia inocente cuyo desenlace, descubierto por el espectador desde la mitad del segundo acto, se va desligando tranquila y transparentemente hasta el instante en que la caída definitiva del telón, lleva el convencimiento al público, de que había estado en lo cierto, al suponerlo en la misma forma en que el autor había dispuesto que fuera.

Hace el autor, en su obra y en su carácter de actor, el papel de protagonista; un irlandés noble y bien inspirado que a pesar de alguna contradicción flagrante en su psicología, logra dejar bien sentado su fama de probo y honorable al prestar desinteresada ayuda a cierta familia de su relación que pasa por un momento muy crítico.

Algunos personajes de relleno cumplen con su misión de apuntalar los momentos débiles de la acción central.

Una interpretación bastante correcta tuvo "El hombre que nunca mintió"; Tanto Gutiérrez, como Silvia Parodi, Celia Podestá, Aranáz y demás, merecieron el aplauso de la sala y el primero de los nombrados también los escuchó en su carácter de autor.

Para el Marconi

Tan pronto como finalice en este teatro la brillante temporada, que viene realizando la compañía de Blanca Podestá, se iniciará una serie de espectáculos que se denominan de ba - ta - clan - italiano, y cuya dirección ha sido conferida al actor cómico Renato Tignani. Serán espectáculos por secciones, análogos a los que realizara con tanto éxito, hace dos años en el mismo escenario el inimitable Petrolini.

El elenco artístico, es como sigue:

Primer actor cómico y director artístico, Renato Tignani; tiple cantante, Pierrette Fiori; primera actriz, Franca Paganini.

Elenco artístico por orden alfabético. — señoritas: E. Aymasso, J. Bacigalupo, A. Conti, J. Castellaro, G. Del Fiori, A. Del Fiori, A. Giordani, O. Farace, L. De María, A. De María, E. Pineschi, M. Talmone. Señores: G. Calandra, B. Michelot, P. Fiori, A. Marinj, A. Mosca, G. Schiatti, Mario Marins, Vañani Juan. Primera bailarina solista, Olga Fernández. Bailarinas: E. Dores, H. Doris I, H. Doris II., A. Ferrera, M. Goly, T. Armandi, G. Laméla. Maestro concertador y director artístico: Mtro. Juan Travet; maestro apuntador, A. Mori; director de escena, S. Pineschi.

El repertorio es el siguiente: Reprises: Acqua salata; E'arrivato l' accordatore; 47, morto cha parla; Romani de Roma; Il cortile; Radioscopia; Il garofano; Amori di notte; Cento di questi giorni; Nerone.

Novedades: Vnite a sentire; Dove andremo a fipire?, Chi la fa l'aspetti; Si salvi chi può; Notturno; L'spera pia; Ave María.

En esta temporada, que se iniciará en la segunda quincena del mes en curso, serán estrenadas por esta compañía, las últimas canzonetas de gran éxito, recientemente llegadas en el vapor "Tomasso Di Savoia".

Beneficio

Se ha pedido para el viernes en el Victoria la función a beneficio de la aplaudida primera actriz Concepción Olona, con el estreno de la comedia de Testoni "La viuda se divierte" vertida por Escobar.

COMPAGNIE D'ASSURANCE
GENERALES CONTRE L'INCENDIE
(De París)
SEGUROS CONTRA INCENDIOS
FUNDADA EN EL AÑO 1819
Siniestros pagados desde su fundación
Francos 448.000.000
Condiciones excepcionales para edificios
Agentes generales:
PONTALIS y Cía. Ltda.
Bartolomé Mitre 666 y A. de Mayo 635
Buenos Aires

El festival de ayer

Ante una distinguida concurrencia se llevó a cabo ayer tarde en el teatro Coliseo el festival en honor de la señorita Rennee Oro.

Los interesantes números del programa desarrollado fueron muy aplaudidos, especialmente la proyección de la película "La Argentina", la que tuvo una franca acogida por parte del público, quien exteriorizó repetidas veces la simpatía que le merecía la labor realizada.

Es, en verdad, "La Argentina" un trabajo meritorio, cuya sana intención merece el más franco beneplácito. Rennee Oro presta grandes servicios al país, al presentar en el exterior su hermosísimo film, de cuya visión se desprende con indiscutible veracidad la pujanza productiva de nuestro país, el estado de progreso, de su cultura general, así como las cambiantes extremas de los hermosos panoramas de su dilatado territorio.

Como se había anunciado, hizo uso de la palabra el presidente de la Sociedad Argentina de Autores señor Vacareza, quien elogió en brillantes frases la digna y patriótica labor de la señorita Oro, alentándola proseguir en su triunfante jira internacional, incidentalmente interrumpida, que se realiza por su propia iniciativa y sin apoyos oficiales ni de instituciones particulares.

Al terminar su elocuente discurso el señor Vacareza, tomó la palabra la señora Almira F. de Muñoz, quien hizo entrega en nombre de la Vocational Education de una medalla conmemorativa de sus triunfos en el exterior.

Como es sabido, la señorita Oro emprenderá en breve viaje hacia el viejo continente, a fin de cumplir su patriótico propósito, en la amplia medida proyectada. Le auguramos a la gentil compatriota el éxito más franco en su nueva campaña.

Radiotelefonía

Al salir del concierto de despedida de Rubinstein nos encontramos en el foyer del Odeón, con Lottermoser, quien nos invitó con otras relaciones suyas a su establecimiento musical, donde tiene instalado un receptor "Pekam" por el cual—dijo—podríamos oir ciertas obras ejecutadas por el mismo Rubinstein en un "chickering-Ampico", transmitidas por radio desde la calle Florida.

Aceptamos todos y muy gustosos allá fuimos. Percatadas las ondas oímos la marcha militar de Schubert, "Tansig", "Córdoba y Triana", de Albéniz y varios otros trozos musicales. Por cierto, el aparato en cuestión es una verdadera maravilla por la nitida y fiel reproducción de los sonidos a distancia.

Aprovechando la ocasión, preguntamos: Dígame don Carlo ¿qué influencia ejercen los conciertos en la educación musical?

—¡Enorme!, nos contestó. Tanto para los alumnos como para los aficionados, como también para los amantes de la buena música, los profesores y el público en general. Primero, para los alumnos es la más ventajosa escuela de perfeccionamiento y el despertar de entusiasmos provechosos que los llevarán a consagrar más tiempo al estudio. Segundo, para los aficionados y amantes de la buena música, porque naturalmente los conciertos satisfacen una necesidad ética que conviene alentar y estimular, dado que se trata de un gusto sano y artístico. Tercero, para el buen número de profesores con que cuenta la capital, porque los lleva a apreciar un sinnúmero de detalles de técnica e interpretación en la elección de obras a ejecutar por sus alumnos. Bien lo manifiesta la falange de ejecutantes porteños, los cuales pueden afrontar el juicio de los más severos auditorios. Esto se debe, sin duda alguna a la sucesión de celebridades que nos visitan, porque como queda dicho, estimulan el buen gusto musical en nuestro medio ambiente de por sí predispuesto y entusiasta para todo lo que provoque emociones artísticas.

Iniciado——sin quererlo—el reportaje a uno de los más aventajados y estimados comerciantes del ramo, que une a la autoridad propia adquirida en largos años de práctica mercantil una cultura copiosa y gustos esquisitos de esteta y de músico; condiciones reveladas de antaño en su trato con artistas, que encuentran siempre en él al amigo afectuoso, continuamos preguntando:

¿Qué otros factores han influído entre nosotros a la rápida, enorme—única quizás — difusión del estudio del piano?

—Varios: el bienestar económico disfrutado por la clase media, que es en promedio muy superior al que disfrutan otros países sudamericanos y muchísimos más europeos; la extensión de la instrucción pública al alcance de todos, por doquiera, que reclama y exige día a día mayor preparación; las modalidades de ventas a plazo que facilitan, sin sacrificios mayores, la compra de un piano a las familias modestas, en cualquier parte estén radicadas. Luego, el halago que experimenta todo aficionado con aspiraciones a compositor, cuando nosotros aceptamos liberalmente y difundimos las producciones musicales de los estudiosos, amantes de la notoriedad.

—De manera, pues, ¿son ustedes también beneméritos de la educación musical de nuestro pueblo?

—Ciertamente: desde el punto de vista material; aún cuando yo no me he ceñido extrictamente a ello. Sabrán Vds. que esta casa fué fundada en este mismo local—setenta años ha—por el alemán Sprunck. En 1906, al hacerme cargo de su dirección, fuí uno de los primeros en dar nueva orientación a la forma en que se realizaba este comercio. Y es así como al correr de los años, mi casa ha llegado ha ser el "rendes-vous" de todos los artistas, a quienes estoy agradecido por la deferencia que me dispensan. Dusmenil, Aussenac, Lucas, Stefaniai, Vianna da Motta, Alma Simpson, Wash, Gaillard, Juan Reyes, Godswky, Rubinstein y muchísimos otros recibieron en mi casa la acogida calurosa y sincera del amigo, sin recordar al comerciante. Casualmente, tengo aquí un album que encierra autógrafos para mí preciosos.

En una de sus páginas leímos lo que escribió en 1918, el interesante Lucas: "A mon très cher ami Charles V. Lo Hermoser. L'empresario le plus desintéressé du monde, en hemoignage de une eternelle reconnaissance".

Cierto es que nunca jamás me he rehusado en facilitar mis mejores pianos y cooperar al mejor éxito de cuantos concertistas me han solicitado.

—¿Tiene otras marcas nuevas?

—No; con excepción de los nuevos pianos mecánicos alemanes, muy buenos, me atengo a mis marcas que puedo denominar clásicas. El Chickering, del que soy único introductor y que en los años aciagos de la guerra mundial colocó mi firma a la cabeza de la introducción de pianos, se mantiene a la altura de sus méritos; el 'Mason-Hamlin" llamado comunmente el Stradivarius de los pianos—único usado por Rubinstein y los principales artistas que visitaron este año a la metrópoli—tiene confiada aceptación; más el veterano, de larga fama, el "Blüthner". Forman estos materia que comprende la reputación añeja de esta casa, a la que contribuye en mucho la inteligente actividad de mi hermano Julio, creador y redactor del boletín artístico mensual "América Musical", que edito en mi casa y con lo que obsequio a todo el que lo desea; esperando así cooperar dentro de mis medios, a la mayor difusión de la educación musical de la Argentina.

El núcleo selecto de oyentes puso punto final con un "for ever" a la sencilla e interesante exposición del señor Carlos S. Lo Hermoser, reporteado, "malgré soi".

En el Pablo Podestá

Continúa su actuación con bastante fortuna en el teatro Pablo Podestá de la calle Rioja, la compañía Nacional Estevez Gamba.

Aunque no ofrece estrenos, logra con las "reprises" de obras ya consagradas defender bien el cartel diario.

Hoy por la noche dará "El bailarín del cabaret", "La víbora de la Cruz" y "El vasco de Olavarría".

Recital poético

Se realizó ayer en el salón del conservatorio Fracasi un recital poético a cargo de la señorita Sarah Macías Galíndez, alumna de la escuela que dirije la señora Cándida Santa María de Maturana.

Declamó varias composiciones de Darío, Marquina, Chocano, Camposmor, Agustini, Maturana, Capdevila y otros, que le valieron muchos aplausos de la selecta concurrencia que la escuchara.

Por fin

Después de una larga espera, motivada por el arraigo en el cartel de obras de otra índole, por fin se estrenará en la comedia "Es mi hombre" de Arniches, en función a beneficio del primer actor cómico Miguel Lamas. La cosa será para el jueves 16.

Del interior

Se ha constituído un nuevo elenco, que encabezan Pura Mora y el galán Julio Renato, la que se representará en Río Cuarto con "Cantos rodados", de Francisco Imoff.

—Marcelo Ruggero, actuará en el Doré Park de Rosario.

—La compañía de opereta italiana.

—La Rinascente, debutó en San Nicolás.

Buen recibimiento

Ha sido muy bien recibida en la Opera la reprise de la comedia de Hicken, "El profesor Müller", que anoche significó para Casaux, un triunfo caluroso.

El simpático alemán, que encara nuestro celebrado actor cómico, sigue gustando como antes.

En tanto ensayan "Trabajar... Nunca!", comedia de Kelini y Malfatti, dos novelas que merecen mucha fe. Veremos.

Los que se van

La tiple María Mathen, y el actor cómico Ignacio León, ambos del elenco del Comedia, han retenido pasajes en el Reina Victoria Eugenia, que debe zarpar el 2 de diciembre próximo.

Regresan a España, después de una prolongada estada entre nosotros.

—Don Higinio Sierra, el conocido empresario, pinesa embarcarse en breve para España. Responde este viaje al propósito de confrontar allí el elenco de zarzuela, que ha de actuar en el Avenida, en la temporada del año entrante.

Una separación

Se han separado del elenco que actúa en el Avenida, el celebrado caricato, Andrés Barreta y las actrices Matilde Ganga y Esther López.

En el mundillo teatral se murmura que Barreta será el encargado de organizar un elenco de opereta española, que se presentará próximamente en un escenario central.

Concierto de alumnos

El miércoles de la semana que se inicia se llevará a cabo en el Prince George's Hall, un concierto instrumental a cargo de los alumnos del conservatorio "La Nación" y con motivo de la distribución de los diplomas a los alumnos que egresan.

El programa confeccionado para esta fiesta, es interesante, como podrá notarse en la transcripción que sigue:

Primera parte. — 1. Mozart. "Die Hochzeit des Figaro, 2 pianos, 8 manos; 2, Mendelssohn. Rondo Capricioso. Piano; 3. Hubay. Hullamzó Balaton, violín; 4. Goria. Marche Triomphale, 2 pianos, 4 manos; 5. Grieg. Danza de Anitra, violines; 6. Liszt. La Régata Veneziana, 2 pianos 8 manos; 7. Wieniawsky. Obertass, violín; 8. Weber. Concertstück, piano; 9. Campana. Célebre Barcarola, coro a 3 voces y orquesta. Tomando parte 140 alumnos de los años superiores. Segunda parte. — 1. Weber. Polonaise Brillante, 2 pianos, 8 manos; 2. Toselli. Serenata, violines; 3. Liszt. Rapsodia Hungara No. 12, piano; 4. Wieniawski. Romance Sans Paroles, violín; 5. Rubinstein. Tarantella, piano; 6. Bohm. Introducción y Polonesa, violines; 7. Chopin, a) Nocturne N.o 5; b) Fantaisie - Impromtu; 8. Mozkowski. Valse Brillante, 2 pianos 8 manos; 9. Verdi, Aida, coro y orquesta.

Da comienzo la velada a las 20.30 horas.

Champagne
George Goulet
REIMS
Es el preferido en las cortes de Inglaterra, España y Holanda.
Introductores Peters Hermanos
San Juan 2/100 - Buenos Aires

Revistas en Madrid

Comentando el estreno de la revista "Es mucho Madrid", de los señores Fernández y del Castillo, estreno realizado no hace mucho en el teatro Price de aquella villa y corte, dijo un cronista de allá:

"Con el título de "¡Que es grande Barcelona!" se ha hecho cinco o seis veces centenaria en la ciudad condal esta humorada o revista que en Madrid también perdurará en la cartelera de Price.

Porque el asunto, sin ser un asombro de gracia ni un alarde de originalidad, se ve con agrado; porque su partitura sin pretensiones, es linda, ligera y pegadiza; porque el decorado sin trucos que deslumbres, está bien; porque el vestuario, aunque carece de sedas, brocados y tisús de oro y plata, está hecho con gusto, y en fin, porque intervienen Loreto y Chicote y todos los artistas de su estimable compañía.

Nada sorprendente; nada asombroso; nada fabuloso; pero no obstante la representación de la humorada se prolonga hora y media, y el espectador no lo advierte, señal infalible de que no se aburre.

Para ello sería nacesario pertenecer al grupo de los intransigentes o de los maese. Reparos. De esos que al anunciarse que Loreto y Chicote iban a Price pronosticaban males sin cuento, fracasos tremendos, hecatombes artísticas, porque creían que el escenario del Circo era demasiado grande para los populares artistas que ayer, al aventurarse en el primer estreno, se movían con tanta dificultad sobre las tablas, que decidieron trasladarse al público. Y desde el público asisten a la representación. De donde resulta que el escenario de Price no sólo no es grande para Loreto y Chicote, sino que resulta pequeño.

Pequeño, muy pequeño, como pequeño será el amplio teatro si el público de Madrid acoge la revista con igual fruición que el de Barcelona, que ahora tiene tres teatros en que se representa simultáneamente "¡Que es grand Barcelona!"

"Es mucho Madrid" tiene muy lindos trozos, que se repitieron por aclamación.

Mari-Isaura, la bella y joven tiple cantante cuyo temperamento es digno de su voz y ésta de su grácil figura, canta un cupié, un fado y otro lindo número, en todos los cuales luce el encanto de su voz. Fué muy celebrada, y juntamente con Loreto, Chicote y Castrito constituyen uno de los mayores alicientes de la humorada. Fué el suyo un triunfo señaladísimo.

Hemos nombrado a Castro. En su elogio bastará decir que se excedió en gracia a lo que nos tiene acostumbrados.

Las lindísimas señoritas Melchor, Sorriles y Cerrillo, y los señores Frontera y de la Vega siguen a los citados en orden de méritos.

Y tras ellos, Matilde Franco, Paula Martín, las señoritas Conde, Arroyo, Arias Garcelau, Moreno, Holgado, Santos del Pino, Olivar, Solís, Haro (M. y C.), Ría Plaza, Cañizares, Gálvez, Días y seis o siete más cuyos apellidos no recordamos en compensación a que tenemos muy presentes sus rostros y sus figuras, porque diríase que Chicote estuvo más atento ahora a escoger palmitos que artistas profesionales.

No se trata de una galantería, sino de un hecho cierto. El que dude, puede hacer la prueba. Que escoja al azar cualquiera de los apellidos que dejo escritos y que lo pronuncie en alta voz cuando estén reunidas "las chicas" de Chicote. Si la que vuelva la cabeza es fea o tiene más de veinticinco años, en eso, siendo de Zaraza que me llamen lo que quieran...

Para vivir hay que renovarse. Los que censuraban a Loreto y Chicote porque sólo representaban obras en que porque sólo representaban tipos populares vestían de andrajos, tendrán que callarse. Sin bombo ni platillos, los populares artistas presentan una revista muy decorosamente. No sería justo olvidar los nombres de los escenógrafos Blancás, Ripoll, García, Ros y Colmenero, que han coadyuvado al éxito con sus telones; al sastre Peris y a Barta, que ha puesto los bailables y las evoluciones con el buen gusto y maestría que le han acreditado justamente.

"Es mucho Madrid" dará mucho dinero en Madrid, como lo ha dado en Barcelona, y — no se lo digan ustedes a nadie — y como lo había dado antes en Valencia con otro título, con otra música, con otros sucesos y otros intérpretes, porque "nihil novum sub sole".

Dicho esto latinapo al alcance de todas las inteligencias, callo y firmo. —J. J. de M."

Cinematografía

"Fausto"

En el teatro Cervantes, cási una hora después de la anunciada en las invitaciones, fué exhibida la película nacional "Fausto" adaptación cinematográfica del poema de Estanislao del Campo conocido por ese nombre, y editada por los talleres locales de los señores Martínez y Gunche.

La adaptación sigue tan fielmente el texto del poema (ha sido reproducido casi íntegramente en los títulos) que más que adaptación podría llamársela "ilustración cinematográfica". En efecto, las leyendas no surgen como complemento de la acción, sino que ésta depende continuamente de aquéllas. Esta repetición, literaria y visual, es el principal defecto de la película, al restarle gran parte de su interés. Además, se ha incurrido en el error de dar preferencia a las escenas archiconocidas de la representación dramática de la ópera, lentas por supuesto, en lugar de hacerlo con las que se forja la imaginación de don Laguna, al escuchar la maravillosa relación de su amigo el "Pollo", justamente las que fueron más festejadas.

Las reconstrucciones del Colón antiguo y de la época, dentro de los medios disponibles, discretamente realizadas. El vestíbulo del teatro, eso sí, no da en ningún momento la impresión de animación que se desprende del relato del gaucho. La fotografía bastnate buena. La realización gráfica del pintoresco y lírico canto al "mar" del "Pollo", es exce

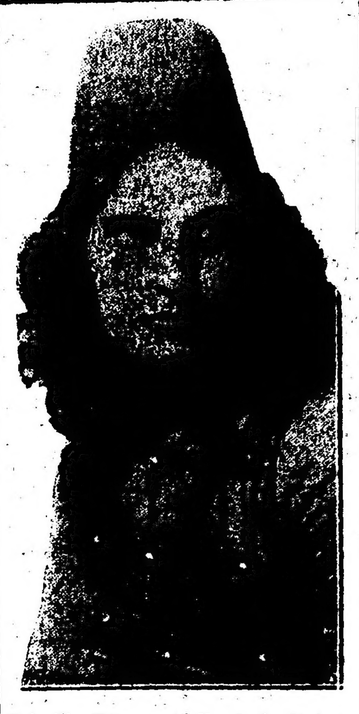

Priscilla Dean, estrella de la Universal, tal como aparecerá en su última producción "Bajo dos banderas".

lente y fué justamente aplaudida. Los intérpretes bien en sus papeles, aunque en algunos de ellos se advierte cierta rigidez, debida, creemos, a falta de actuación ante la cámara.

Estrenos semanales de la Sociedad General

En la semana que mañana empieza, la Sociedad General estrenará las siguientes películas:

Lunes 6: "El aventurero", drama en tres actos, por Neal Hart, y "Ante la muerte", cuarta serie de "El circo trágico", por Eddie Polo y Corina Porter; martes 7: "Milagros del amor", drama Realstar, en seis actos, por Florence Lawrence, Carlos French y William Conklin; miércoles 8: "El velo gris", comedia en seis actos, reprise Rialto, por Constance Talmadge, y "La cartera negra", quinta serie de "El circo trágico"; jueves 9: "El general Zapallo", cómica Cuckoo, en tres actos, por Bobby Burns; viernes 10: "Los amores de un gordo", comedia dramática, en siete actos, por Roscoe Arbuckle (Tripitas), Tom Forman, Betty Roos Clarke e Irving Cummings, y "Las garras del león", sexta serie de "El circo trágico"; sábado 11: "La falta de una madre", drama en seis actos, Programa Realstar, por Carolina Larkins, Andy Remo y Modra Kowska; domingo 12: "La puerta que no tiene llave", drama Realstar, seis actos, por Evelyn Brent y Jorge Relph.

"LA EPOCA"

Teatros y Variedades, véase el "Carnet del Viajero", de la página

EMPIRE THEATRE—Corrientes y Maipú. —Hoy, a las 16.20 y 20.20: Un yanqui en la corte del rey Arturo; a las 17.30 y 21.20: El camino de hierro; a las 18.30 y a las 22.20: Guapo a la fuerza.

GRAND SPLENDID THEATRE — Santa Fe 1860.—Hoy, a las 17.20: La anciana No. 31; a las 18.30: Yo soy tu mujer. Por la noche, brillante reunión social: En aras del romanticismo, La anciana No. 31, Yo soy tu mujer y El gran premio Carlos Pellegrini efectuado esta tarde.

PALACE THEATRE — Corrientes 757.—Hoy, a las 16.20 y a las 21: En aras del romanticismo; a las 17.20 y 22: La anciana No. 31; a las 18.30 y 23: Yo soy tu mujer. Por la noche: El gran premio Carlos Pellegrini.

SELECT. — Suipacha 482. — Hoy, a las 16: Locos por casarse; a las 17 y 21: Huid de las sirenas; a las 18 y 22: En aras del romanticismo; a las 23: Experiencia.

CAPITOL THEATRE — Santa Fe 1845.—Hoy, a las 16.30 y 21: Palacio de oro; a las 17.30: El crimen de los hombres; a las 18.30 y 23: Yo soy tu mujer.

SELECT LAVALLE—Lavalle 924.—Hoy: Corazón de cow-boy, Del silencioso norte, La dama del velo, Almas inquietas, Amor árabe, Un yanqui en la corte del rey Arturo.

TEATRO PRINCESA — Suipacha 460.—Hoy, en cine continuado desde las 11: La mejor venganza, Almas inquietas, Barrilito ave negra y el semanario sportivo "Formas".

GENERAL BELGRANO—Cabildo 2165.—Hoy: Ironías del amor, Mi hogar allá en Kentucky o El preso No. 448, Huid de las sirenas, Tarde solamente: Experiencia.

PETIT SPLENDID — Libertad 976. — Guapo a la fuerza, El crimen de los hombres y notables cómicas.

MAJESTIC THEATRE — Corrientes 843. —Hoy: Los habitantes de la leonera, El poder interior, Del silencioso Norte, El circo trágico, Olga, joven.

SELECT BUEN ORDEN — Bernardo de Irigoyen 1521. — Hoy, tarde y noche: Perjurio, Un mensaje de Marte, La novia de fuego. Tarde o temprano, sección cómica.

CINE CATALUÑA — Corrientes 2046.—Hoy, tarde y noche: Lo que toda mujer ignora, El capitán Ricks, La malla invisible, Corazón de león.

CINE ELITE — Cabildo 3241. — Hoy: Más allá, El corazón de una niña, Cadenas de espinas, Los dos hermanos.

STANDARD THEATRE—Corrientes 2067. —Hoy, tarde y noche: Cuando el hombre ve rojo, La novela de una estrella, El rey de la fuerza, Clyde Cook Cazador y Anita Bobasso.

THE AMERICAN PALACE. — Córdoba y Callao.—Hoy: Un yanqui en la corte del rey Arturo, Del silencioso norte, Aventuras de Robinson Crusoe, Romance lugareño.

CRYSTAL PALACE — Corrientes 1550.—Hoy: El poder interior, La dama del velo, El expreso del amor.

GAUMONT THEATRE — Rivadavia 1535. —Hoy, a las 17.30 y 21: La mejor venganza; a las 18.30 y 22: La línea del corazón; a las 23: El circo trágico.

IMPERIAL CINE — Cangallo 771.—Hoy: Del silencioso Norte, El ángel de la concordia, A la pesca de un hombre.

MIGNON PALACE — Juramento 2455.—Hoy: Artistas unidos, Cautivo de hierro, ¿No culpable?, Mujer en el infierno.

CINE BOLIVAR — Bolívar número 1032. —Hoy: El redentor, Noventa y tres, En cama y a dieta, Crispín en presidio.

CINE Gral. MITRE — dmc. Mitre 1322. —Hoy: Sección cómica, La corona de oro, El ángel, Amor árabe, El crimen de los hombres.

CINE PARK — Santa Fe 4106.—Hoy: Clásica matinée infantil. El agente 326, Cosa firme.

REAL CINE — Esmeralda 129. — Hoy, tarde y noche: Variado programa con estrenos.

CINE COLON DE FLORES — Nazca 156. —Diariamente estrenos. Variado y selecto programa cinematográfico.

CINE JOCKEY CLUB — Córdoba 3967.—Hoy: Variado y selecto programa con estrenos.

CINE-TEATRO SAAVEDRA — San Juan Núm. 2540.—Cine familiar. Todos los días variado programa altamente moral.

EXCURSIONES

REAL DE SAN CARLOS — Excursiones todas las noches (excepto los domingos). A las 21 (9 p. m.), el vapor Hellos saldrá de la Dársena Sur (galpón No. 1) para el Real. Precios de la excursión, 5 $ m/nacional. Los domingos sale a las 10 de la mañana, llegando a Buenos Aires el mismo día a las 19. Camas de ida y vuelta, 5 $. Camarotes ida y vuelta, 15 $ m/n. Entrada a los salones de recreo, 1 $. —La cédula de identidad o libreta de enrolamiento son indispensables.

CERVEZA
PILSEN
(Marca BIECHERT)
En botellas o en chopp
Es siempre la mejor

Estrenos de Max Glücksmann

Desde el 6 hasta el 12 del corriente mes, la casa Max Glucksmann llevará las siguientes películas:

"La mujer tiene derecho a la vida", producción Paramount, por Betty Compson, Leatrice Joy, Cleo Madison y Marion Hamilton; "Yo soy tu mujer", programa Rex, producción Primer Circuito, por Katherine Mac Donald; "El alma ausente" o "El estigma inconsciente", programa Palace, producción Metro Classics, por Alice Lake; "Transformación completa" o "Remedio eficaz", producción Promer Circuito, por Constance Talmadge y Kenneth Harlam; "Los dueños de la llanura" o "Vaqueros y Pastores", producción Truart, por Edmund Coob; "Gentes de la montaña", reestreno, producción Triangle, por Margaret Wilson; "La huella del fantasma", producción Pathe N. Y., 2o., 3o. y 4o. episodios; "Pathe Journal 66 y 67", actualidades; "Retura de timpanos", cómica, Christie, por Ethel Lynne y Lee Belasco y "Dos novios y un pantalón", comedia Christie Especial, por Bobby Vernon.

"La línea del corazón"

Esta interesante historia en la que reaparece Leah Baird se desenvuelve en el pintoresco mundo de los falsos espiritistas, palmistas y clarovidentes. Es una película amena y hasta cierto punto instructiva, que nos descubre muchas de las farsas de los que explotan en el mundo el siempre bello negocio de la superstición humana.

Como en Buenos Aires no faltan hábiles espiritistas y adivinas aconsejamos sinceramente a su vasta clientela que vea "La línea del corazón". Sacará sin duda provechosa enseñanza y acaso tenga alguna influencia en sus futuras economías.

El asunto gira en torno de una muchacha cuya línea del corazón señala visiblemente tres amores distintos, y el film se desenvuelve en muy diversos ambientes.

Pero hay algo muy curioso, que realmente merece consignarse y que ocurrió durante la filmación de "La línea del corazón". Jerome Patrick, que secunda a Leah Baird, influenciado por el rol que desempeña en el film, se dedicó a estudiar las manos de sus amigos y encontrando en ellas tantas diferencias se interesó en tal grado que compró todos los libros "quirománticos" que halló en las librerías. Hoy, Jerome es el "decidor de fortunas" más solicitado de los estudios cinematográficos.

Tienen, además, actuación descollante en "La línea del corazón", Ruth Sinclair, Federick Vroom e Iván Mac Todden.

Estrenos

"La línea del corazón" se estrenará hoy en los cines Empire, Esmeralda, Gaumont y Callao.

Un film de circo

Los famosos directores alemanes Jakob Karol y Uwe Jens Krafft están preparando un gran film, sobre la vida de circo. Será el mayor de su clase producido hasta ahora en Alemania. Tendrá el principal papel Lina Makowska.

El cinematógrafo educativo

Miss Adelaida Golding, que en el New of tre World ha acreditado su firma y desde hace más de diez años no ha cesado en su noble campaña en favor del cine educativo, ha logrado a cabo, con la ayuda de un ingeniero, un medio de "proyectar en pleno día".

Marion Davies, en la escena del car naval nevado de su última producción "La joven Diana"

Viaje aplazado

La partida a Londres de la incomparable artista italiana Pina Menichelli, ha sufrido un aplazamiento, asegura que su apoderado Carlos Amato, espera que el cambio mejore, elevando las liras, hoy a una cifra nivel con relación a las libras esterlinas.

La "Erra Film"

M. Reynolds, cuya actividad cinematográfica es sobrado conocida, acaba de fundar en Bruselas una sociedad de esta industria de la cual será director.

Esta entidad, de capital exclusivamente belga, comprenderá un laboratorio de fabricación, edición y revelación de películas, una oficina de venta y alquiler, con un servicio propio para transporte y consignación de las mismas. Será también casa editora de films tres grandes obras al año. La primera película llevará por título "Cuando la luz se extingue".

Las principales escenas serán filmadas en Bélgica, Noruega, Francia e Inglaterra; los artistas, seleccionados cada uno de los citados países, formando un elenco internacional.

La correspondencia de Antonio Moreno

El simpático artista Antonio Moreno que actualmente trabaja al lado de Collen Moore en la película "Amargura del dulce", recibe aproximadamente unas 60.000 cartas de sus admiradores y tiene dos secretarios que no hacen más que contestar y enviar fotografías. "Toni" gasta anualmente unos 10.000 dólares en correspondencia.

V. V.

CAJA NACIONAL DE AHORRO POSTAL

LEYES 9527 Y 11137

Conservar consigo mismo los pequeños ahorros, es mantenerlos inseguros e improductivos.

La Caja Nacional de Ahorro Postal destina las sumas en ella acumuladas, a las obras que reclama el bienestar del pueblo.

Los depósitos hechos en la CAJA NACIONAL DE AHORRO POSTAL se hallan garantizados por la Nación y gozan de un alto interés acumulativo. Además, por el artículo 18 de la ley 11.137, se conceden a los depositantes estos privilegios, de inestimable valor para el bienestar del individuo y de la familia:

Art. 18 de la ley 11.137: Las sumas depositadas hasta la cantidad de cinco mil pesos no podrán embargarse ni transferirse ni darse en prenda las libretas, sin que se admita reclamación alguna a este respecto. Será igualmente inembargable la propiedad urbana o rural que se adquiera por un valor no superior a pesos 10.000 con las cantidades depositadas en la Caja que gocen de ese privilegio, siempre que la cuenta tenga un mínimum de dos años de antigüedad y que dos tercios al menos de importe a aplicarse se encuentre depositado seis meses antes de la operación de compra. El privilegio de la inembargabilidad subsistirá mientras la propiedad permanezca en poder del adquirente, su esposa e hijos menores.

UN PESO BASTA PARA ABRIR UNA CUENTA

Administración: Callao esq. Bartolomé Mitre

Buenos Aires.

FOOTBALL -- PEDESTRISMO
AUTOMOVILISMO-CICLISMO

DEPORTES

BOX -- ESGRIMA
PELOTA -- REMO

EL NADADOR JOHNNY WEISMULLER MARCA UN NUEVO RECORD

El notable nadador Johnny Weismuller marcó un nuevo record de natación sobre la distancia de cien yardas, pues en un estilo "back stroke", en estanque, empleó en su recorrido un tiempo de 1 minuto, 5 segundos, 5/5; lo que constituyó en dicha distancia un nuevo record.

El mismo nadador sobre la distancia de 100 metros empató el record que era de 1 minuto, 12 segundos 3/5.

Resoluciones del club atlético River Plate

En la última reunión de la comisión directiva del Club Atlético River Plate se tomaron las siguientes resoluciones:

La Industrial.—Se toma nota de su ofrecimiento y al archivo.

Diario "La Montaña".—Se resuelve otorgarle un carnet duplicado, de acuerdo con lo solicitado.

C. A. San Lorenzo de Almagro.—De acuerdo con lo que solicita, se resuelve iniciar una colecta pro-monumento Jacobo Urso.

Cuentas a pagar. — Se resuelve abonar las siguientes facturas Francisco R. Gigena por $38.00 y Gath y Chaves por $45.30.

Socios propuestos. — Se aceptan a los siguientes: Aquiles Arellano, Atilio Adaglio, Fernando Amato, Ricardo Borassini, Juan Bente, Eugenio Braccioporte, Eduardo Belloc, Santiago Bossero, Lucio Bergalli, Alfredo C. Borgia, Horacio E. Botta, Enrique Bottinelli, Carlos Bava, Felipe Ballester Peña, Ernesto J. Beltrami, Humberto A. Bovio, Alberto Chiape, José S. Castellani, Antonio Catella, José Castelari, Gerónimo Castelari, José Carrillo, Malaneo M. Colombres, A. Cutella, Luis Carrieri, Enrique Durban, Federico De Angelis, Andrés Del Río, Eusegio C. Díaz Vélez, Aristides De Mattey, Agapito Estévez, Antonio Ferraro, Gregorio Fernández, Tulio B. Gutiérrez, Alfredo Griani, Enrique Grimaldi, Héctor Guetta, Oscar Gandola, Luis Giangaspero, Belisario García, Eduardo Larrinaga, José Laguna, José Lucangeli, Enrique Lottegining, Osvaldo D. López, Juan L. López, Alfonso López, Justo G. López, José R. López, Juan Laxague, Luis Mascariñas, Luis Blasse, Miguel A. Mazzella, Guillermo Montenegro, Aurelio Montenegro, José A. Malaret, Alfredo E. Muga, Ramón Mouche, Gerónimo B. Novarese, Orlando Ornaghi, Juan A. Pissa, Marcos Parodi, Alberto Peralta, Jaime Pons, Dionisio A. Rivarola, Miguel Rosi, Mauricio Romero, Aníbal Ravagna, Carlos Rodríguez, Eduardo Rubira, Carlos F. Ricagno, José R. Rolandi (h.), José Rodríguez, Joaquín Reyes de Salas, Vicente Reyes de Salas, Boris Sjit, José Sopeña, Isaías Sopeña, José Suárez Fosesa, Ecmás Slones, Aurelio C. Schiopetto, Enrique Serra, Raúl Savarese, Vicente Saulione, Pedro Tomassone, Domingo Temperan, Julio Teixira, Bautista Uhide, José Viviani, José Veloso, Guillermo Varela, Pedro Velesquen, Juan Verger Sbert, Vicente Ventura, José E. Villarreal, Oscar E. Gulian y Jacinto E. Rivas.

Se resuelve abrir un registro de socias en las mismas condiciones que para socios, no abonando cuota de ingreso en el corriente año, el que se cerrará el 31 de diciembre del corriente año.

UN "KNOCK-OUT" FULMINANTE

Anoche, en París, Criqui venció en dos minutos al campeón galés Walter Ross

Eugenio Criqui, el campeón europeo de peso pluma, conquistó anoche un brillantísimo triunfo, venciendo en forma fulmínea al campeón galés Walter Ross.

En el brevísimo término de 2 minutos, el pugilista galés cayó vencido por el férreo puño del famoso boxeador francés.

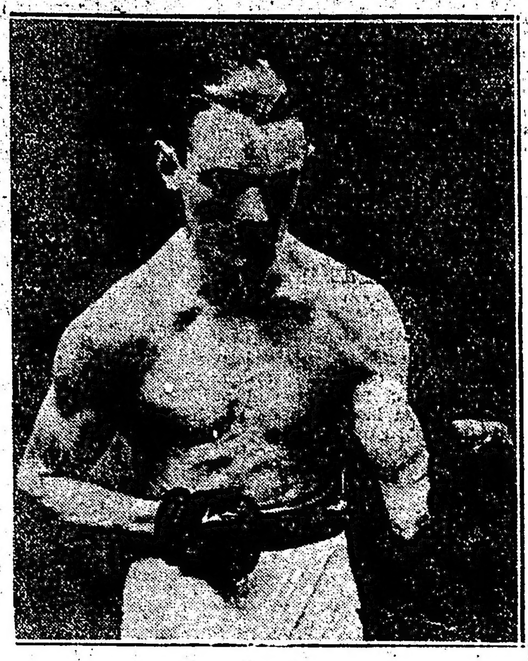

Durante el primer momento, Criqui derribó a su adversario mediante un "hook" de derecha, permaneciendo Ross en el suelo durante 9 segundos.

De inmediato, Criqui repitió idéntico golpe y el pugilista galés quedó "konckout", sin poder oír los diez segundos de su derrota.

Criqui sigue de este modo su triunfal carrera, asombrando al mundo. Hoy es el boxeador más popular de Francia, habiendo reemplazado a George Carpentier en el corazón de sus compatriotas.

Marcha definitivamente hacia la conquista del campeonato del mundo y es indudable que nada ni nadie podrá evitarlo.

Kilbane, poseedor del título, ha opuesto toda clase de inconvenientes para enfrentarse a Criqui. Ha pedido — ¡nada menos! — el 90 o|o de la entrada bruta. Elude en toda forma un match con el pugilista francés, en la convicción absoluta de que caerá vencido por la nueva "estrella" perdiendo su título que posee desde hace doce años.

Criqui posee un "punch" extraordinariamente poderoso, seco. Pega en forma recia, venciendo en pocos minutos al más vigoroso adversario.

El triunfo más sensacional de su vida acaba de obtenerlo venciendo al famoso belga Wynns, en dos oportunidades y en forma tal que no deja lugar a dudas de su superioridad.

La nueva victoria de Criqui ha causado gran entusiasmo en París. Se espera ahora que el campeón europeo de peso pluma logre concertar un match con el americano Kilbane, pelea que le valdrá el título de campeón mundial de su categoría.

Cuando Criqui venció al célebre Charles Ledoux, toda la prensa parisiense afirmó que ya nadie podría interrumpir la magnífica carrera del vencedor. Los hechos posteriores han confirmado ampliamente esos vaticinios y estas son horas en que Criqui es considerado como el mejor boxeador del mundo de su categoría.

Su maravilloso triunfo de anoche nos dice clara y exactamente que su "punch" es formidable y decisivo. Ayer le tocó el turno al campeón galés Walter Ross. Mañana... caerá Kilbane.

INTERESANTE FESTIVAL AERONAUTICO EN AVELLANEDA

El próximo sábado, feriado, se realizará un importante festival sportivo aeronáutico a beneficio de la benemérita Sociedad de Bomberos Voluntarios de Avellaneda.

En el interesante programa a desarrollarse figura un concurso hípico a cargo de los oficiales de la guardia de seguridad de la provincia, tres matches de box organizados por la Asociación Argentina de Box, arriesgados ejercicios de aviación por los afamados pilotos Mira e Hillcoat y por último un simulacro de bombardeo e incendio con la participación de los aviadores y de los intrépidos bomberos voluntarios.

El festival se efectuará en el local del Club Atlético Independiente en Avellaneda y será amenizado por la banda de música de la provincia.

EN HONOR DE JORGE LURO

La demostración de anoche

Se realizó anoche en el restaurant Conte, la demostración en honor del automovilista Jorge Luro, con motivo de su último triunfo alcanzado en el campeonato del kilómetro.

La demostración alcanzó brillantes proporciones, habiendo asistido numerosos deportistas y amigos del obsequiado.

En una mesa elegantemente adornada tomaron ubicación los comensales, pronunciándose al final varios discursos.

Agradeció la demostración en oportunas palabras el señor Jorge Luro, que fué muy aplaudido.

Torneo atlético del Club Deportivo América

La comisión directiva del Club Deportivo América, recuerda a sus asociados, que a los efectos de intervenir en el próximo torneo atlético Primavera, deben solicitar previamente su inscripción en secretaría y firmar la respectiva solicitud de licencia de la Federación Atlética Argentina, sin cuyos requisitos no podrán tomar parte en el mencionado concurso.

Con tal motivo, los socios pueden concurrir todos los días hábiles de las 21 a las 23 horas al local social, Corrientes 2562, hasta el miércoles 8 del corriente, fecha en que serán clausuradas.

Próxima excursión del Moto Club Argentino

Para el domingo 12 del corriente se organiza esta institución la séptima excursión social por el premio de Motourismo del año en curso.

El itinerario de la misma ha sido fijado como sigue:

Plaza del Congreso, por Rivadavia pasando por Haedo, Morón y por el camino macadanizado hasta el puente sobre el río Las Conchas (punto extremo), en cuyo lugar y a medio día será servido un almuerzo campestre.

Los excursionistas partirán a las 8.15 horas y actuarán como capitanes de ruta los señores Juan F. Riganti y Luis Hermann.

Campeonato interno de football de la Asociación Atlética de Arsenales de Guerra

COPA "LA EPOCA"

En la cancha del club atlético Huracán continuará disputándose mañana el campeonato interno de football de la Asociación Atlética Arsenales de Guerra, por la copa "La Epoca", de acuerdo con el siguiente programa de partidos:

A las 7.15 horas: Electricidad v. Cartuchería; a las 9.15 horas: Departamento v. Fraguas.

CON EXITO DESARROLLASE LA TEMPORADA DE YACTING

Las embarcaciones "Chela", "Rose France", "Macá" y "Cosquilla" obtienen señalado triunfo

La temporada que auspicia el Yacht Club Argentino se desarrolla con el más halagador de los éxitos.

Y si bajo su faz deportiva las reuniones alcanzan singular lucimiento, desde el punto de vista social revisten brillantísimas proporciones.

En el triángulo oficial se han disputado cuatro series de regatas para embarcaciones a vela, con los resultados que a renglón seguido detallamos:

Primera serie. Copa "Hortensio", por "rating". Recorrido, 11.4 millas.

Primero, "Chela", timoneado por Juan José Seré. Salió a las 13 horas, 44 minutos, 32 segundos; llegó a las 17 h., 11 m., 21 s.; tiempo real empleado, 3 horas, 31 minutos, 21 segundos.

El yate "Alachile", único inscripto además del ganador y que debía timonear el aficionado Antonio L. Lanusse, no intervino en la prueba.

Segunda serie. "Handicap". Recorrido, 11.4 millas.

Primero, "Rose France", timoneado por Carlos Mainini. Salió a las 13 horas, 50 minutos, 55 segundos; llegó a las 17 h., 10 m., 9 s.; tiempo real empleado 3 horas, 20 minutos, 9 segundos; recargo, 17 minutos, 30 segundos; tiempo corregido, 4 horas, 7 minutos, 39 segundos.

Segundo "West Wind", timoneado por Walter A. Mackinlay. Salió a las 13 horas, 57 minutos, 36 segundos; llegó a las 17 h., 20 m., 2 s.; tiempo real empleado, 3 horas 30 minutos, 2 segundos; recargo, 54 minutos, 9 segundos; tiempo corregido, 4 horas, 24 minutos, 11 segundos.

Tercera serie. "Handicap". Recorrido, 11.4 millas.

Primero "Macá", timoneado por Carlos M. Palacio. Salió a las 14 horas, 21 segundos; llegó a las 17 horas, 48 m. 50 s.; tiempo real empleado, 3 horas, 49 minutos, 50 segundos; recargo 19 minutos, 51 segundos; tiempo corregido, 4 horas, 8 minutos, 41 segundos.

Segundo "Nemo", timoneado por Alberto Pombo. Salió a las 14 horas, 7 segundos; llegó a las 17 h., 51 m., 15 s.; tiempo real empleado, 3 horas, 51 minutos, 15 segundos; recargo, 19 minutos, 51 segundos; tiempo corregido, 4 horas, 11 minutos, 6 segundos.

Tercero "Racha", timoneado por Enrique Gallegos Serna. Salió a las 14 horas, 2 minutos, 25 segundos; llegó a las 17 horas, 56 m., 26 s.; tiempo real empleado, 3 horas, 56 minutos, 26 segundos; recargo, 27 minutos, 4 segundos; tiempo corregido, 4 horas, 23 minutos, 30 segundos.

El yate "Hortensio", timoneado por Hernán Ortega Belgrano, abandonó la prueba.

Cuarta serie. En esta prueba sólo intervino el yate "Cosquilla", timoneado por B. Eugenio Milhas, que recorrió 7.5 millas en la siguiente forma:

Salió a las 14 horas, 10 minutos, 5 segundos; llegó a las 16 horas, 57 minutos, 12 segundos; tiempo real empleado, 2 horas, 47 minutos y 12 segundos.

Actuó de oficial del día el aficionado Carlos Vidal Carrega.

Concurso anual del Tiro Federal de Baradero

Durante los días 11, 12 y 19 del corriente mes y el 3, 8, 9 y 10 de diciembre próximo, se realizará en el stand de la Sociedad Tiro Federal de Baradero, organizado por la comisión de la misma un gran concurso anual de tiro al blanco.

El programa preparado consta de diferentes pruebas de tiro a fusil mauser argentino, revólver y carabina.

A los vencedores de cada categoría se le otorgarán importantes premios.

El domingo próximo se inaugurará la temporada del Club Náutico San Isidro

Con motivo de la inauguración de la temporada oficial de yachting del Club Náutico San Isidro, se disputarán el domingo próximo, en el triángulo oficial del mismo, dos series de regatas para embarcaciones a vela de acuerdo con el siguiente programa:

Primera serie a las 13.30 horas, premio Comisión Directiva, distancia 12 millas, para 8 oops clase Río de la Plata con fondeadero permanente en el C. N. S. I.

Segunda serie a las 13.45 horas, handicap sobre 12 millas, para todo yacht inscripto en Club que tenga adoptado el reglamento internacional de regatas.

Las solicitudes para embarcaciones de propiedad del club e inscripciones se recibirán hasta el miércoles próximo a las 21 horas.

Carrera ciclista internacional

El día 12 del corriente mes se disputará organizada por el Buenos Aires Moto Club una carrera ciclista internacional sobre el Circuito Buenos Aires, libre para todo corredor y con premios especiales para todas las categorías.

Las inscripciones se reciben todos los días hasta las 18 horas en el local del club organizador, cerrándose las mismas el día 10 del actual.

BANCO DE LA NACION ARGENTINA—FUNDADO en el año 1891.

Casa Central, Buenos Aires: Plaza de Mayo

Capital . . . . $ mln. 130.038.949.14
Fondo de reserva $ o/s. 24.942.541.67

210 sucursales en toda la República

Agencias en la Capital — Belgrano: Cabildo 1900, esquina Sucre. — Boca del Riachuelo: Almirante Brown 1101, esq. Brandsen. — Flores: Rivadavia 7099, esq. Pedernera. — Mataderos: Tellier 2450. — General Urquiza: Baunnes esq. Cullen. — No. 1, Montes de Oca 1699, esq. California núm. 1101. — No. 2, Entre Ríos 1901, esquina San Juan 1950. — No. 3, Corrientes 3300, esq. Gallo 401. — No. 4, Bernardo de Irigoyen 1000, esq. Carlos Calvo — No. 5 Rivadavia 9305. — No. 6, Santa Fe 2200, esq. Arenales. — No. 7, Cabrera 2005 (Parque Patricios). — No. 8, Tranvía 750. — No. 9, Santa Fe 4536 — No. 10, Independencia 3050. — No. 11 Aduana de la Capital. — No. 12, Callao 91 — Oficina de Depósitos Judiciales, En el Palacio de Justicia.

TASA DE INTERES
(Moneda legal solamente)

Abona	Anual
Por depósitos en Cuenta Corriente	Sin interés
Por depósitos a Plazo Fijo con o sin libreta, a 3 meses	3 %
Por depósitos a Plazo Fijo con o sin libreta, a 6 meses	4 %
Por depósitos a Plazo Fijo con o sin libreta, por plazo mayor	Convencional
Por depósitos en Caja de Ahorros después de 60 días, hasta $ 20.000	4 %
Cobra	**Anual**
Por adelantos en Cuentas Corrientes	7 %
Por descuentos de pagarés directos	6 ½ %
Por descuentos de pagarés con endoso y redescuento	Convencional

El Banco de la Nación Argentina vende Letras de Cambio sobre todos los países del mundo. Administra por cuenta de terceros, propiedades urbanas y rurales ubicadas en cualquier punto de la República.

Ley orgánica . . . . de la Nación Argentina

Artículo . . . . [illegible] pagarés . . . . [illegible] Buenos Aires, octubre 1º de 1922.—Luis Gerenes.

SE MEDIRAN PROXIMAMENTE FLOYD JOHNSON Y BILL BRENNAN

El día 6 del mes de diciembre próximo, se realizará en Nueva York un match entre los conocidos pugilistas de peso pesado Floyd D. Johnson y Bill Brennan.

La pelea, que ha despertado enorme interés, se ha concertado a 15 rounds de 3 minutos cada uno.

Jhonson fué vencido recientemente por el negro Wills.

Brennan está dispuesto a medirse con Dempsey y en ese sentido trata de eliminar a cuantos le desafían.

Campeonato de Lawn Tennis de la Provincia de Buenos Aires.

Organizado por la Junta Central de Deportes de la Provincia de Buenos Aires el día 18 del corriente mes se iniciará el Campeonato de Lawn Tennis de la Provincia de Buenos Aires, correspondiente al corriente año, y el que comprende las siguientes categorías.

Individual de damas, caballeros y cadetes, dobles de damas, dobles mixtos, dobles de caballeros y dobles de cadetes.

Las inscripciones se recibirán hasta el día 10 a las 18 horas.

Para este campeonato regirán las siguientes disposiciones.

La Junta Central de Deportes de la Provincia de Buenos Aires, ha resuelto recibir las inscripciones para los Campeonatos que se realizarán en el mes de noviembre próximo en las canchas del Jockey Club de La Plata.

Los campeonatos serán organizados y dirigidos por una comisión formada por los señores: David Maxwel, Cap. E. de Bledma, Oscar Hirsch G. del Castillo, nombrados por la Junta Central, y el señor Jhon A. Gibson, designado por la Asociación Argentina de Lawn Tennis, siendo de acuerdo a las leyes, estatutos y reglamentos de esta.

La inscripción será limitada para los socios, con una antigüedad de tres meses, de club afiliado a la Asociación Argentina de Lawn Tennis y cuyo local esté ubicado en la Provincia de Buenos Aires.

Se considerarán a los que no han cumplido 18 años de edad, el día de cerrar la inscripción.

Los campeonatos darán comienzo el 13 de noviembre y seguirán todos los sábados por la tarde, domingos, feriados y los miércoles por la tarde para damas, hasta su terminación.

El sorteo se efectuará en acto público en la Junta Central el sábado 11 de noviembre a las 15 horas.

La inscripción se podrá efectuar en la Junta Central de Deportes de la Provincia de Buenos Aires, Casa de Gobierno, La Plata, y en la Asociación Argentina de Lawn Tennis, Avenida de Mayo 651, Buenos Aires.

Festival en honor del Club Atlético Huracán

En el Teatro Boedo, situado en la calle Boedo 959, se realizará el martes próximo a las 21 horas un festival Atlético Huracán, para el cual se ha preparado un interesante programa.

AUTOMOVILISMO

Mariano de la Fuente, un gran volante sudamericano

Mariano de la Fuente es un digno representante del automovilismo sudamericano. Su carrera deportiva no podría ser ni más extraordinaria ni más brillante. Pocos como él conocen las satisfacciones del triunfo y de la popularidad.

Marianito — como cariñosamente le llaman sus amigos — es una figura popular dentro de nuestro ambiente deportivo.

—Ahí va de la Fuente — se dice por todas partes cuando se ve pasar en su Packard por las calles de nuestra metrópoli. Su presencia en cualquier prueba automovilística realza su importancia. Se organiza una carrera y todo el mundo interroga: ¿corre de la Fuente?

Es un volante admirable. Sus triunfos sucesivos y ruidosos le han dado el prestigio que hoy día le rodea. Su victoria inolvidable en la Copa América, obtenida después de sufrir un gravísimo accidente, fué largamente aplaudida. Llegó a la meta con el rostro bañado en sangre, empuñando los restos del volante.

Triunfó también en la carrera Buenos Aires - Rosario - Buenos Aires, exteriorizando una vez más sus maravillosas condiciones.

Recientemente intervino en el Campeonato del Río de la Plata, disputado en Montevideo. Compitió con 37 prestigiosos automovilistas, triunfando ampliamente. Se clasificó campeón de su categoría y campeón del día.

Piensa de la Fuente hacer un viaje a los Estados Unidos en el mes de febrero del próximo año. En el país de los maravillosos records del automovilismo, el prestigioso corredor adquirirá un auto con el cual pueda seguir su campaña deportiva en nuestro país.

De la Fuente es un "sportman" en toda la acepción del vocablo. Si sus condiciones como competidor son notables, moralmente es un elemento destacado de nuestros círculos deportivos. Se tiene de él un concepto superior que lo honra.

Se apresta de la Fuente a participar el 19 del corriente en la gran carrera que se realizará sobre el circuito de La Plata, por la copa donada por el doctor José Luis Cantilo. Y es indudable que si la suerte le acompaña un poco, su clasificación final estará en concordancia con sus prestigios.

Mariano de la Fuente honra al automovilismo argentino: como corredor maravilloso y como caballero.

El pugilismo sudamericano al día

Ambrossoni venció anoche al japonés Taki

Iniciará mañana su entrenamiento público el boxeador Angel Rodriguez

En Montevideo se realizó anoche una nueva demostración combinada de pugilismo y jiu-jitsu. Y una vez más se ha impuesto el boxeo, no pudiendo hacer nada, para evitarlo, las habilidades del representante del deporte japonés.

Ambrosoni, uno de los más discretos cultores del boxeo en el Uruguay, se midió en el teatro Albéniz, en un match a "finis" con el conocido profesional japonés Taki.

Ambrossoni, que anoche en un brillante match, venció a Taki

El uruguayo impuso su superioridad y venció a su adversario por "knock-out" en el tercer round, después de haberlo dominado a su antojo.

Taki es conocido por nuestro público. Hace pocos meses se midió en un match de la misma índole con Luis Galtieri y en esa ocasión cayó vencido en el primer round.

Su primera presentación en Montevideo no ha sido menos desgraciada.

Rodríguez v. Hajek—

Angel Rodríguez iniciará mañana en el local del Metropolitan Club su entrenamiento público. El sábado próximo se medirá con el profesional checoeslovaco Hajek, que debió llevarse a cabo anoche pero fué suspendido gracias a los empeños de la casi extinta Federación Argentina de Boxeo.

El match Rodríguez - Hajek ha despertado gran interés, descontándose el triunfo del boxeador uruguayo.

Borneto contesta a Scaglia—

El prestigioso boxeador argentino Scaglia, "sparring - partner" de Firpo, desafió hace poco tiempo al notable profesional argentino, Aurelio Borneto.

Este ha contestado que por ahora no tomará en consideración el desafío, expresando que Scaglia, — que recién pasa a la categoría de profesionales, — se mida con otros boxeadores.

Scaglia es un buen peso mediano. Tiene condiciones y seguramente irá lejos.

Galtieri desafía a Rodríguez—

Luis Galtieri ha reiterado por tercera vez su desafío a Angel Rodríguez a un match por el campeonato sudamericano de peso medio pesado.

Angel Rodríguez

Galtieri manifiesta estar dispuesto a medirse en público o en privado, con bolsa o sin ella.

Quiere medirse con Rodríguez y en ese sentido no omitirá un solo esfuerzo.

En toda Estación del Año
Estad a la defensa de vuestras
VIAS RESPIRATORIAS
PEDID A LAS
PASTILLAS VALDA
Antisépticas y tónicas
que FORTIFIQUEN vuestro PECHO
que PROTEJAN vuestros BRONQUIOS y vuestros PULMONES
que COMBATAN todas las
Enfermedades de las VIAS RESPIRATORIAS
Ya estéis en la ciudad, ya en el campo, tened las siempre a mano. Procuràos las en seguida; pero rehusad sin miramientos las pastillas que os ofrezcan al detall y al precio de unos centimos. Estas son siempre imitaciones. Solo estaréis seguros de tener
Las Verdaderas Pastillas VALDA
si las compráreis EN CAJAS con el nombre VALDA en la tapa y nunca de otra manera.

SOMBREROS de paja, forma canotier, modelos de última moda y todos con guarniciones muy finas:

De paja rustic:
Trenzado mediano, color amarillo ámbar, $ 7.50
El mismo, color amarillo verdoso, alas angostas y medianas . . . . . $ 9.—
Trenzado grueso, color amarillo marfil, alas angostas y medianas . . . . . $ 8.50
Trenzado mediano, color amarillo verdoso, alas angostas y medianas, tipo medio pesado, $ 11.— y . . $ 10.—
Trenzado mediano, color amarillo ámbar, alas angostas y medianas, tipo "chinois" pesado . . . . $ 14.—

De paja Florenza:
Espléndido tipo de tejido, sumamente menudo, color amarillo verdoso, artículo de finísima calidad, $ 19.—
El mismo, en color negro . . . . . $ 16.—

De paja Manila:
Tejido muy fino, color negro, modelo elegantísimo Viviana . . . . . $ 16.—

De paja Bangkok:
Trenzado finísimo, blanco, combrero de hermosa apariencia . . . . . $ 22.—

Orión Panamá:
Modelos de gran moda, color blanco natural, pala de excelente calidad, desde pesos . . . . . $ 30.—

Orión de fieltro:
Un variado surtido, con alas de debidísimo ancho y con ribete y todos de colores indicados para la estación, al precio realmente excepcional de . . . . . $ 23.—

Así este detalle, que no es, desde luego, total permite recordar lo siempre asegurado, o sea que,

el sombrero que Vd. usa o desea usar, lo tiene:

La casa no tiene sucursal.

C. de Tattersall
SARMIENTO y MAIPU
BUENOS AIRES

U. T. 1564 Avenida

CARRERAS DE CABALLOS

HIPODROMO ARGENTINO

LA REUNION DE HOY

SALEN DE PERDEDORES

CALLEJERO y PIPPER BUD

Ganador del Gran Premio "Carlos Pellegrini"

RICO

BREVES COMENTARIOS

El fuerte calor no fué un inconveniente para el buen éxito de la reunión de esta tarde ni para restar concurrencia, viéndose desde temprano que el hipódromo contaba muchas caras nuevas.

El gran premio había despertado verdadera expectativa y se explica. El encuentro de un producto invicto con los caballos viejos, es un acontecimiento que pocas veces registra el turf.

Unicamente con Old Man y Botafogo se ha repetido en estos últimos tiempos. Además la presencia de otros campeones excelentes y la importancia que por sí sodo tiene el Premio Carlos Pellegrini, justifica todo lo extraordinario que se haya podido notar.

PRIMERA CARRERA

La carrera de los potrillos perdedores ha tenido de competidores a un grupo excelente de candidatos que contaban ya anteriormente algunos puestos de placé.

Colocados en carrera, pudo apreciarse que Radiobo formaba la punta seguido de Luis XV, Infierno y Nutriador, en la recta Callejero, que venía de los últimos atropelló por afuera, ganando con facilidad, segundo Nutriador, tercero Ñandipá y cuarto Byng Boy.

Callejero es un potrillo que puede repetir la hazaña de esta tarde, en más de una oportunidad.

PREMIO BOTAFOGO

Distancia, 1700 metros

1	**CALLEJERO**, 55 kilos, por Tullibardine y Callejera, del stud Américo, R. V. Lanatti	28968	14395
2	Nutriador 55, P. Ferrari	3750	2557
3	Ñandipá 55, E. Orduna	2944	1654
0	Infierno 55, I. Leguisamo	5732	3477
0	Dragador 55, M. Coronel	3714	2353
0	Luis XV 55, A. Grassi	7480	4740
0	Goinghome 55, S. U. Morales	3204	2048
0	Radiobo 55, R. Peña	373	403
0	Dolorido 55, N. T. País	320	382
		65445	37994

No corrió: Solferino.
Dividendo: del 1o., $ 4.05 y 2.70; del 2o., 6.05; del 3o., 8.30.
Ganada por 3 cuerpos.
Tiempo: 1'45".

SEGUNDA CARRERA

Las probabilidades de las anotadas entre las potrancas perdedoras estaban repartidas y podía suponerse también una carrera bien disputada.

Largada la carrera se posesionó del primer puesto La Salvadora seguida de Patriote, Pipper Bud y Glicenia; la carrera no tuvo más variantes hasta la entrada de la recta, donde la favorita se trabó en lucha con Glicenia, pudiendo dominarla recién a pocos metros del disco; tercera fué Patriote y cuarta Habladora.

PREMIO CABARET

Distancia, 1500 metros

1	**PIPPER BUD**, 55 kilos, M. Lema	25729	10649
2	Glicenia 55, E. Orduna	3650	2330
3	Patriote 55, D. Torterolo	21814	9958
4	Habladora 55, G. Ardouin	2921	1811
0	Ragazza 55, I. Leguisimo	5869	3308
0	La Salvadora 55, R. Peña	9398	5043
		69381	33099

No corrieron: Zagala, Aurorita, Avenida, Pitusa y Crucera.
Dividendos: del 1o., $ 4.85 a ganador y 3.55 a placé; de la 2a., pesos 9.20.
Ganada por 1 cabeza.
Tiempo: 1'32" 3|5.

TERCERA CARRERA

A pesar de los 60 kilos que le correspondían, la cátedra hizo su preferido a Montaraz, luego lo seguían Best Flyer por los pocos kilos que le correspondían y Condena que terminaba de ganar.

Levantada la cinta tomó la punta Codena para no dejarla hasta transponer el disco. La seguían Guindo, Olfato y Tuti.

En la recta atropellaron Olfato y Montaraz, pero sin comprometer el triunfo de Condena; cuarto fué Best Flyer.

PREMIO DIJITAL-OCURRENCIA

Distancia, 1600 metros

1	**CONDENA**, 57 kilos, por Saint Wolf y Condenada, del stud Don Facundo E. Saavedra	11145	5726
2	Olfato 52, F. Arcuri	3550	2526
3	Montaraz 60, D. Torterolo	25074	13504
4	Best Flyer 49, J. Canal	16347	11669
0	Espartizal 55, O. Piva	3305	2407
0	El Héroe 53, S. U. Morales	736	706
0	Guindo 52, C. Fenucci	4458	2950
0	Palmerstown 51, M. Altamiranda	5068	3674
0	Tuti 51, M. Acosta	4303	3641
0	Ladrillazo 50, E. Orduna	1772	1607
		75758	48404

No corrieron: Petit Cheri y El Malacate.
Dividendo: del 1o., $ 12.25 y 4.45; del 2o., 7.75; del 3o., 3.05.
Ganada por 2 1|2 cuerpos.
Tiempo: 1'37" 1|2.

CUARTA CARRERA

A disputar el premio 'Tinny', carrera para potrillos ganadores se presentaron únicamente Cepillo, con la opinión de siempre; En Marcha e Intrigante, lo que evidencia una carencia absoluta de buenos elementos.

Levantada la cinta se vió en la punta a En Marcha, seguido de Cepillo e Intrigante, en las populares el hijo de Your Majesty se apareó al puntero para dominarlo al poco trecho y seguir en ganancia hasta el disco, que lo traspuso con dos y medio cuerpos de luz.

PREMIO TINY

Distancia, 1100 metros

1	**CEPILLO**, 52 kilos, Your Majesty y Balai de Crin, del stud Aventura, F. Arcuri	23637	—
2	En Marcha 52, M. Acosta	26149	—
3	Intrigante 52, S. U. Morales	6640	—
		56426	—

No corrió: Dragador.
Dividendo: del 1o., $ 4.30.
Ganada por 2 y 1|2 cuerpos.
Tiempo 1'6" 2|5.

QUINTA CARRERA

Cuando llegó el turno al Gran Premio Carlos Pellegrini, los aficionados se alistaron a tomar una acertada colocación, a fin de observar detenidamente a los competidores. Rico como es natural fué el punto de mira. Como en otras muchas ocasiones no consiguió despertar mucho entusiasmo, pero se elogió su presentación que diseñaba un trainning perfecto.

En general fueron bien presentados Caid, Aldeano, Citoyen, Evil Eyes y Alpes.

Después de las operaciones preliminares en el sport, pudo observarse el hermoso espectáculo de las tribunas, completamente repletas, esperando la hora fijada.

Cuando la campana anunció que había llegado el momento de la largada, se pudo ver el interés que se demostraba por no perder detalle de la interesante prueba.

Levantadas las cintas se vió en la delantera al invicto, seguido de Evil Eyes, Caid, Citoyen y Aldeano; distanciado 3 cuerpos del lote venía Alpes; en la recta opuesta avanza Citoyen hasta colocarse segundo. La carrera no tuvo más variante hasta la entrada a la recta, donde el tavorito emprendió tren fuerte, ganando con facilidad por 3 cuerpos. Aldeano que venía corriendo en los últimos puestos se ve atropellar con energías, pero para conformarse con el segundo puesto. Tercero a un cuerpo de Aldeano entró Citoyen y cuarto Evil Eyes.

Al entrar al pesaje lo hizo trayéndolo de la brida su feliz propietario, el señor Fernando Sanjurjo. El hijo de Picacero fué muy aplaudido.

GRAN PREMIO C. PELLEGRINI

Distancia, 3000 metros

1	**RICO**, 52 kilos, por Picacero y Realeza, del stud Condal, R. Pelletier	82984	26890
2	Aldeano 62, D. Torterolo	8110	5515
3	Citoyen 60, M. Acosta	5927	3666
4	Evil Eye 60, A. Grassi	3343	2721
0	Caid 62, I. Leguisamo	16373	7249
0	Alpes 62, M. Lema	2561	1574
		119298	47651

No corrió: Sylves.
Dividendo: del 1o., $ 2.60 y 2.40; del 2o., 3.90.
Ganada por 4 cuerpos.
Tiempo: 3'10".

SEXTA CARRERA

Con las competidoras anunciadas se disputó la carrera de las potrancas ganadoras. Dantesca, Nebulosa XII y Coronadora fueron las preferidas de la opinión. Dada la señal de partida tomó la punta Dantesca, seguida de La Dicha, Coronadora y Dandovida. En la recta La Dicha se trabó en lucha con Dantesca, atropellando por afuera Coronadora para ganar fácil; cuarta fué Nebulosa XII.

PREMIO GREY FOX

Distancia, 1600 metros

1	**CORONADORA**, 54 kilos, por Mojinete y Lady Beauty, del stud General Arenales, R. Carabajal	30557	12281
2	La Dicha 54, J. Canal	22156	10698
3	Dantesca 57, M. Lema	34455	14392
4	Nebulosa XII 57, J. di Tomasi	12854	6116
0	Añapa 54, E. Orduna	5589	3409
0	Dandovida 54, P. Sánchez	3156	1278
		108964	49074

No corrieron: Hecla, Last Lowe, Gualda y Armel.
Dividendo: de la 1a., $ 6.35 y 3.70; de la 2a., 4.
Ganada por 2 1|2 cuerpos.
Tiempo: 1'39".

PREMIO MOLOCH

Distancia, 2500 metros

1	**ROYAL ADMIRAL**, 61 kilos, por Bijou Royal y Adelina, del stud El Huérfano, J. di Tomasi	5900	—
2	Su Señoría 54, J. Canal	22513	—
3	Point du Jour 53, M. Acosta	42419	—
4	Musulmán 54, R. Peleltier	34270	—
		105102	—

Sport: 32.60 al ganador.
Tiempo: 2'44".
Ganada por 1 y 1|4 cuerpo.

Rico

SIGUE SU MARCHA TRIUNFAL, SIEMPRE INVICTO Y REVELANDOSE FORMIDABLE STAYER.

Poco ó nada podemos agregar a lo mucho que hemos dicho sobre el crack de esta generación. El hijo de Picacero ganador de la cuádruple corona, representa un título noble y grande que con el agregado de ser invicto sólo contadas estrellas de nuestro turf lo han podido obtener.

Su victoria de esta tarde, lo agranda considerablemente y ha encontrado en el pueblo sportman la mejor acogida.

El propietario del stud Condal señor Fernando Sanjurjo ha logrado lo que todos persiguen en las carreras — y por cierto sin mayor esfuerzo. — El entraineur Moreno continúa marcando un verdadero record con sus triunfos y el jockey Pelletier siendo el piloto afortunado.

A todos ellos nuestros plácemes. Rico reaparecerá en el premio Comparación donde seguramente hará "walk ower".

Arancedo

SERA PUESTO EN CURA

El representante del stud Condal, que como informáramos en su oportunidad, sufrió un contratiempo, será puesto en cura por haberse sentido de la paleta.

Hipódromo de La Plata

Primera carrera — 1600 metros

1	JODO 56,	2.20	2.50
2	Amapola	—	3.40

Segunda carrera — 1200 metros

1	NO ES VERDAD 55,	6.60	3.30
2	Melodía	—	4.40
3	Tiribila 55,	—	3.50

Tercera carrera — 1300 metros

1	ALBEADOR	7.60	3.70
2	Paulman	—	3.80

Cuarta carrera — 1400 metros

1	RAPIER	106.30	20.80
2	El Corral	—	6.20
3	Marol	—	17.80

Quinta carrera — 1300 metros

1	JEDO	5.10	3.40
2	Sodabar	—	4.10

Hipódromo Independencia

Primera carrera, 1300 metros

1	BEGONIA, 54, F. T. Rodríguez	4.30	2.75
2	Anónimo, 56.		3.75

Segunda carrera, 1.600 metros

1	PARA HOY, 56, G. di Palma	4.10	2.60
2	Lutón, 56.		2.85
3	Faleman, 56		5.—

Tercera carrera, 1.600 metros

1	JAQUE AL REY	2.65	2.35
2	Febrero.		2.80

Hipódromo de Maroñas

Primera carrera — 1800 metros

1	NO PLACE 55, P. Batista	15.85	3.30
2	Tirasso 55	—	2.55
3	Petain 55	—	2.80

Segunda carrera — 1200 metros

1	TOLOSA 54, B. Gómez	2.95	2.60
2	Fía 54	—	13.30

Tercera carrera — 1.600 mts.

1	LOO, 54, B. Gómez	9.50	6.20
2	Alma Negra, 52		8.75

Los clásicos del próximo domingo

PREMIO CHILE

Distancia, 2.500 metros

Premios: $ 15.000 a la 1.a, 2.000 a la 2.a y 1.000 a la 3.a

COMPETIDORES Y MONTAS

Estampilla 58 kilos, R. Pelletier.
Rosy Queen 58, F. Arcuri.
Lady Jubilée 58, M. Acosta.
Pilmayquén 50, I. Leguisamo.
Bright Eyes 50, D. Torterolo.

PREMIO SALTA

Distancia, 2.000 metros

Premios: $ 10.000 al 1.o, 1.500 al 2.o y 750 al 3.o

COMPETIDORES Y MONTAS

Hijo Mío 59 kilos (dudoso).
Raffetto 53, E. Ruiz.
Alpes 56, M. Lema.
Gin Fizz 53, D. Torterolo.
Huracán 53, R. V. Lanatti.
Souville 50, C. Fenucci.
Estampilla 53, R. Pelletier.

Buen Ojo

SE LE EJECUTA CON REGULARIDAD

El buen hijo de Chili, puede ser que todavía obtenga algún triunfo en su paso por las pistas.

Buen Ojo dirigido por D. Torterolo y apareado a Guilbert, hizo ayer 800 metros al freno en 51".

La protección en los handicaps

Toda censura al handicaper oficial resulta inútil. Y mucho más cuando el error ha sido para favorecer a caballos de propiedad de los miembros dirigentes de la institución.

Sin embargo, en el caso presente, se trata de una falta que posiblemente ha de subsanarse.

Nos referimos al peso asignado a Raffetto, en el premio Matach, del próximo sábado y que motivó su forfait.

En esa carrera se les rebajó un kilo a Tartarín e Hipérbole, sin que pueda justificarse esa enmienda.

Esperamos que el señor handicaper ha de respetar la justa protesta de ese forfait y que en los pesos a publicarse mañana, ha de volver a poner las cosas en su lugar.

Huracán

REAPARECERA EL 11 DEL CORRIENTE

Como el estado de este hijo de Papanatas es de primer orden, su ecurie lo hará reaparecer el próximo sábado en la carrera en que ha sido inscripto.

Huracán, que según su caballeriza obtendrá una fácil victoria, fué corrido en 1700 metros, empleando 1'46" 2|5 con excelente resultado.

Tiépolo

RECUPERA SU BUEN ESTADO RAPIDAMENTE

El veloz hijo de Irigoyen, ya cumple sus ejercicios con regularidad, desempeñándose siempre admirablemente.

Tiépolo, que en la recta, a excepción de Saperlotte no tiene enemigos, cubrió 700 metros a voluntad en 42" 3|5.

Palo Santo

SE ESTA PONIENDO EN CONDICIONES

El hijo de Old Man que con el prolongado reposo a que ha sido sometido se ha puesto hermosísimo, reaparecerá en breve en condiciones de aportar una nueva victoria a su caballeriza.

Palo Santo, dirigido por R. Pelletier, hizo 700 metros en 41" 3|5.

Juez de Alzada

EN BUENAS CONDICIONES

Este representante del stud Bayardo se encuentra en condiciones de abandonar la categoría de perdedor a que pertenece.

Juez de Alzada, que anda muy bien, fué corrido en 1600 metros, marcando 1'41" 2|5, dirigido por R. Peleltier.

Yuyo Moro

ANDA BIEN

El hijo de Méhari, que posee estimables ligerezas, en cuanto sea presentado en una prueba de la recta, podrá hacer triunfar los colores que defiende.

Yuyo Moro, dirigido por Canal y apareado a Aviador, hizo 1000 metros en 1'1".

Cintarazo

GANARA EN BREVE

El representante del stud Montiel se encuentra en condiciones de obtener su primera victoria en cuanto vuelva a ser presentado en público.

Dirigido por M. Acosta, el hijo de Verdún, cubrió 1000 metros en 1'1" sin ser mayormente exigido.

Jalousie

PRODUJO UNA BUENA CORRIDA

La pupila del entraineur Navarro, que quedó parada en su último compromiso, no tardará en obtener una nueva victoria.

Con la monta de M. Lema, la hija de Amsterdam, fué corrida en la milla, marcando 1'40".

Pérfido

REANUDA SUS EJERCICIOS

El pupilo de Bernabé Isla, que ha estado un tiempo alejado de las pistas, no tardará en colocarse en buenas condiciones de training.

Dirigido por P. Alvarez y apareado a Atención; hizo ayer 800 metros en 48".

Clarinete

800 METROS EN 47" 2|5

No tardará en adjudicarse una victoria este hijo de Craganour que se desempeñó satisfactoriamente en su último compromiso.

Clarinete, dirigido por R. Pelictier hizo ayer 800 metros en 47" 2|5.

Chile - Tacna

APRONTAN EN 41"

Los dos pupilos del entraineur Juan Torterolo, lucen un buen grado de preparación.

Chile dirigido por D. Torterolo y Tacna con Tedeschi, cubrieron los 700 metros en 41".

Hipérbole

SE REHABILITARA EN BREVE

A pesar de que la hija de Le Samaritain no tuvo mayor figuración en su último compromiso, no habrá que descuidarla en cuanto vuelva a correr, pues sus ensayos son muy satisfactorios.

Hipérbole, dirigida por R. A. Carabajal, cubrió 700 metros al freno, en 43" 1|5.

Langostín

SIGUE BIEN

El hijo de Del Valle, que es uno de los principales competidores de las pruebas de la recta, conserva el buen estado que se le conoce.

Langostín cubrió 800 metros en 48

Tartarín

800 METROS AL FRENO

El hijo de Saint Wolf, que finalizó no placé al hacer su rentrée puede desempeñarse de muy distinta manera en cuanto vuelva a correr.

Tartarín, dirigido por I. Canal, cubrió 800 metros en 51" 2|5.

Narval

ANDA MUCHO

Puede obtener una excelente figuración este hijo de Carlos XII en la próxima carrera en que intervenga, pues en privado anda una enormidad.

Dirigido por R. V. Lanatti, Narval cubrió 800 metros en 48".

Programa

Programa completo para el sábado 11 de noviembre, en el hipódromo Argentino.

PREMIO BOMBAZO

Distancia 1500 metros

Juglar 57 k.	Petit Cheri 57
Onlymine 57	Palomita 55
Espartizal 57	Palmerstown 54
Miseltoe 57.	Sans Culotte 54
Guindo 57.	Best Flyer 52
Juicioso 57	Dimancheuse 52
Olfato 57	

PREMIO ENTRETENIDO

Distancia 1600 metros

Es Monona 55	Pitusa 55
Talega 55	Friponnette 55
Patriote 55	Glicenia 55
Ragazza 55	La Tercera 55
Equis 55	Piola 55
Pipper Bud 55	Liebre 55

PREMIO REMANSO

Distancia 1100 metros

Boccanegra 55	Favorito 55
Ñandipá 55	Ouro Preto 55
Mehemet Alí 55	Cabarí 55
Byng Boy 55	Gorgorito 55
Juego Limpio 55	Zonzo Grande 55
Panduriño 55	Bulnes 55
Utamaro 55	My G. Friend 55

PREMIO ESCORPION

Distancia 1700 metros

Rumor 51	Estampilla 47
Bigornia 51	Souville 48
Huracán 48	

PREMIO PRIMAVERA

Distancia 2000 metros

Luis XV 57	Brown 57
Narval 57	Dragador 57
Brincador 57	Mascalzone 57

PREMIO GENERAL BRUSILOFF

Distancia 1600 metros

Ontal 55	Sangre Fuerte 55
Don Padilla 55	Dragador 55
Malcontent 55	Doña Cucha 53
Clarinete 55	

PREMIO PECARI

Distancia, 1600 metros

Paso Doble 54	Jacobín 45
Albéniz 53	Malquerida 43
Pacú 52	

PREMIO MATACH

Distancia, 2200 metros

Tartarín 54	Musulmán 49
Hipérbole 50	Poderosa 48
Lemún 50	Point du Jour 47
Cíclope 50	Souville 45
Atención 50	Fille du Pays 46

Inscripciones

Para el domingo próximo se han hecho las siguientes inscripciones:

Premio Mamita II, distancia 1800 metros: Souville, Juglar, Arrozín, Montaraz, Best Flyer, Serenísima, Guindo, Ovidio, Condena, Fille du Pays.

Premio Omega, distancia 1500 metros: Proclama, La Tercera, Friponette, Equis, Habladora, Talega, Tacna, Ragazza, Vengadora, La Salvadora, Avenida, Liebre, Glicenia, Normanda II.

Premio Fanfarrona, distancia 1800 metros: Proel, Callejero, Luis XV, Quichua, Panduriño, Dragador, Nutriador, Felino, Entrevero XII, Mehemet Alí, Byn Boy, Radiobo, Pucará, Infierno, Goinghome, Nogalito, Suvoroff, Favorito, Bandolero, Lucky Boy, Diplomático.

Premio Democracia, distancia 1100 metros: En marcha, Llanero, Jalousie, Yesquero, Radamanto, Cantador, Paca, Langostín.

Premio Lye, distancia 1600 metros — Paso Doble, En Marcha, Souville, Don't, Jalousie, Albéniz, Sideral, Lemún, Colastiné, Esdepaja, Sylves, Malquerida, Surí.

Premio Garrotín, distancia 2500 metros — Point du Jour, Ceci, Tartarín, Hipérbole, Rafietto, Surí, Herrmann Goos, Royal Admiral, Poderosa.

Hipódromo de Temperley

Primera carrera — 1400 metros

1	ADELION, J. San Martín	8.65	3.10
2	Moujik	—	2.90
3	Afufa	—	7.45

Tiempo: 1'28" 3|5.
Ganada por 2 y 1|2 cuerpos.

Segunda carrera — 1800 metros

1	Emigrant, J. Raggio	5.—	3.55
2	Tronquero	—	6.—
3	Magdala	—	—

Tiempo: 1'22" 3|5.
Ganada por 1 y 1|4 cuerpo.

Tercera carrera — 1000 metros

1	TARANTELLA, A. Villanueva	9.70	2.85
2	Narambá	—	3.40
3	No me gusta	—	3.15
4	Medio Día	—	4.—

Tiempo, 1' 3|5.
Ganada por 1 y 1|4 cuerpo.

Cuarta carrera — 1800 metros

1	GARGOLA, J. Farías	9.10	3.20
2	Maorí		3.10
3	Sello		4.10
4	Mala Sombra		—

Ganada por 1 1|2 cuerpos.
Tiempo: 1'52" 3|5.

Quinta carrera — 1100 metros

1	SEBASTOPOL, D. Navas	4.40	2.85
2	Peregrina		11.50
3	Niña Bien		4.05
4	Pigmeo		—

Ganada por 1 cuerpo.
Tiempo: 1'7" 4|5.

Sexta carrera — 1400 metros

1	BASILISCO, S. Pintado	5.40	2.40
2	Fragancia		2.55
3	Jaleo		—
4	Chorro		—

Ganada por 1 cuerpo, Tiempo: 1'28".

Séptima carrera — 1100 metros

1	GENIO, S. Pintado.	10.30	2.50
2	Aria		2.10
3	Pel		3.10
4	Tita Ruffo		—

Ganada por 1|2 pescuezo.
Tiempo: 1'6" 1|5.

Hipódromo de San Martín

Programa completo de la reunión que tendrá esta mañana en este hipódromo:

PREMIO CAYO PIEDRA

Primera carrera — 1300 metros

1 GRAN COURGURINE 54 kilos, E. Romero
2 Criollo II 55, O. Lencetti
3 Bélgique 53 ks., E. Lema (aprendiz)
0 Leofuco 52 ks., A. Lalana (aprendiz)
0 Litógrafo 52 ks., R. Duarte (aprendiz)
0 Tripleplate 54, M. Gonzalez (aprendiz)
0 Espinoso 52, D. Camarieri
0 Klintaco 50, L. Cabrera.

No corrieron: Fighter, La Galerna, Balalí II.
Dividendos: del 1o., 6.20 y 3.35 a placé; del 2o., 6.70; $ 5.25.
Ganada por 2 1|2 cuerpos.
Tiempo: 1'29".

PREMIO ALBOGAVAR

Segunda carrera — 1500 metros

1 LITLE KING 59 kilos, J. Arlandini
2 Lord Primrose 54, A. Torres
3 Purgatorio 52, R. Arzeno
4 Beligerante 54, A. Aguilera
0 Cato XII 54 ks., R. Lisert (aprendiz)
0 Lupulo 54, R. Sánchez
0 El Grano 54, A. Irusta
0 Salamero 52, J. B. Gomez
0 Hernán Cortés 57, C. L. Fernández
0 Noble 54, O. Morales (ap.)
0 Frazonard 54, M. Reparaz (aprendiz)

No corrió: Medoc.
Dividendos: del 1o., 12.45 y 4.95 a placé; del 2o., 3.35; $ 5.15.
Ganada por 3 1|2 cuerpos.
Tiempo: 1'29" 1|5.

PREMIO PEREGRINO

Tercera carrera — 1000 metros

1 NIÑA SOL 50 kilos, J. Ardandini
2 Zulú 53
3 Estrella Real, F. M. A. Vázquez (aprendiz)
4 Gabino 54, O. Quinteros
0 Mañón 55, J. Avila
0 Primero 52, A. Irusta
0 Dandinas 51 ks., F. Ortega (aprendiz)
0 Balalaica 54, A. Torres
0 Bendición 54, E. Cabrera
0 Judas 52, M. Aguilera
0 Alarcón 49 ks., A. Lalana (aprendiz)
0 Madder 50, P. Lencetti
0 Silbirana 47, O. Morales (aprendiz)

No corrieron: Reyde Fiestas, Pobrecita, Luz de Luna, Cadena.
Dividendos: del 1o., 12.45 y 4.50 a placé; del 2o., 3.35; $ 9.65.
Ganada por 1 3|4 cuerpo.
Tiempo: 1'26" 2|5.

PREMIO VALPURGIS

Cuarta carrera — 1000 metros

1 MORFEO 52 kilos, J. M. Peña
2 Abeja III 51, O. Morales (aprendiz)
3 La Martina 49 ks., E. Lema (aprendiz)
4 Papeta 52 ks., A. Lalana (aprendiz)
0 Gardel 50 ks., A. Gilbert (aprendiz)
0 Vulcano 54, G. Quinteros

No corrieron: Rafaela, Gino XII.
Dividendos: del 1o., 4.10 y 2.80 a placé; del 2o., 3.15.
Ganada por 2 cuerpos.
Tiempo: 1'28" 3|5.

PREMIO NOVIEMBRE

Quinta carrera — 2300 metros

1 NERON 57 kilos, A. Torres
2 Lord El Kobri 57, R. Lisert
3 Mac Adan II 57, A. Lalana
4 Mirebio II 54, J. M. Peña
0 Pollo 52, S. Urrutia
0 Quintilay 53, R. Sánchez
0 Marbark 58, A. Aguilera
0 Bravío 50, P. Lencetti

No corrieron: Din y Sarrasa.
Dividendos: del 1o., 7.15 y 3.05 a placé; del 2o., 3.05.
Ganada por 2 cuerpos.
Tiempo: 2'26" 2|5.

PREMIO PLUVIOSA

Sexta carrera — 1400 metros

1 LA NIEVES 50 kilos, E. Lalana (aprendiz)
2 Danzarina 55, J. M. Peña
3 Pita III 50 ks., O. Morales (aprendiz)
4 Morismena 53 ks., A. Lalana (aprendiz)
0 Manbeze 55 ks., R. Lisert (aprendiz)

No corrieron: Peregrina, Lucía, Regina, Patch, Sembradora, Mabeta, Belgique, Humorada, Lotea, La Galerna, Orilla Amena.
Dividendos: del 1o., 4.30 y 3.05 a placé; del 2o., 3.30.
Ganada por 2 1|2 cuerpos.
Tiempo: 1'27" 1|5.

PREMIO LAON

Séptima carrera — 1600 metros

1 HELIGOLAND 53 kilos, A. Rossi (aprendiz)
2 Chimborazo 54, E. Cabrera
3 Pino 55, J. Martínez (ap.)
4 Langran 53, P. Lencetti
0 Lost Stroke 57, O. Morales (aprendiz)

No corrieron: Gral. Pershing, Ituyá, Busca Vida, Volunteer, Negra Bonita, Canal, Nerón, Leonforte, Bocera II, Lambo III, Poolvis y Plumista.
Dividendos: del 1o., 7.10 y 3.40 a placé; del 2o., 3.35.
Ganada por 1 cuerpo.
Tiempo: 1'39" 4|5.

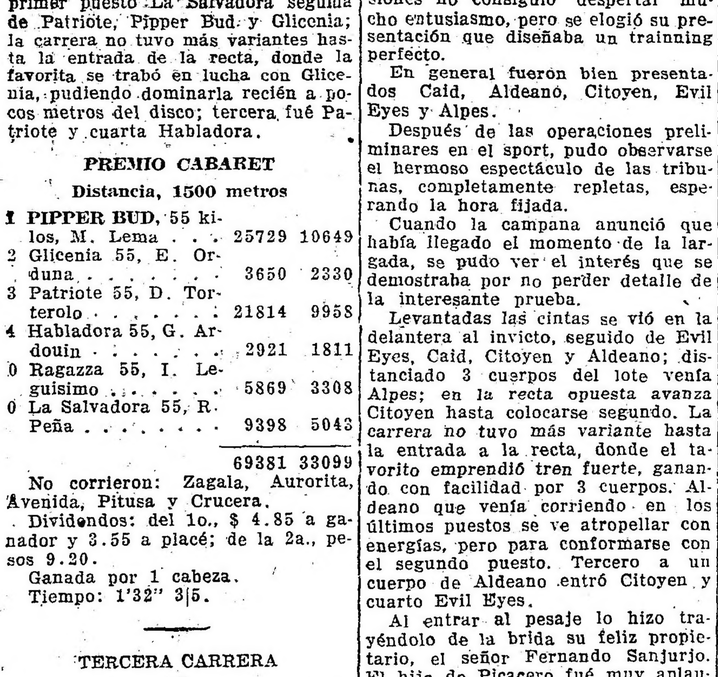

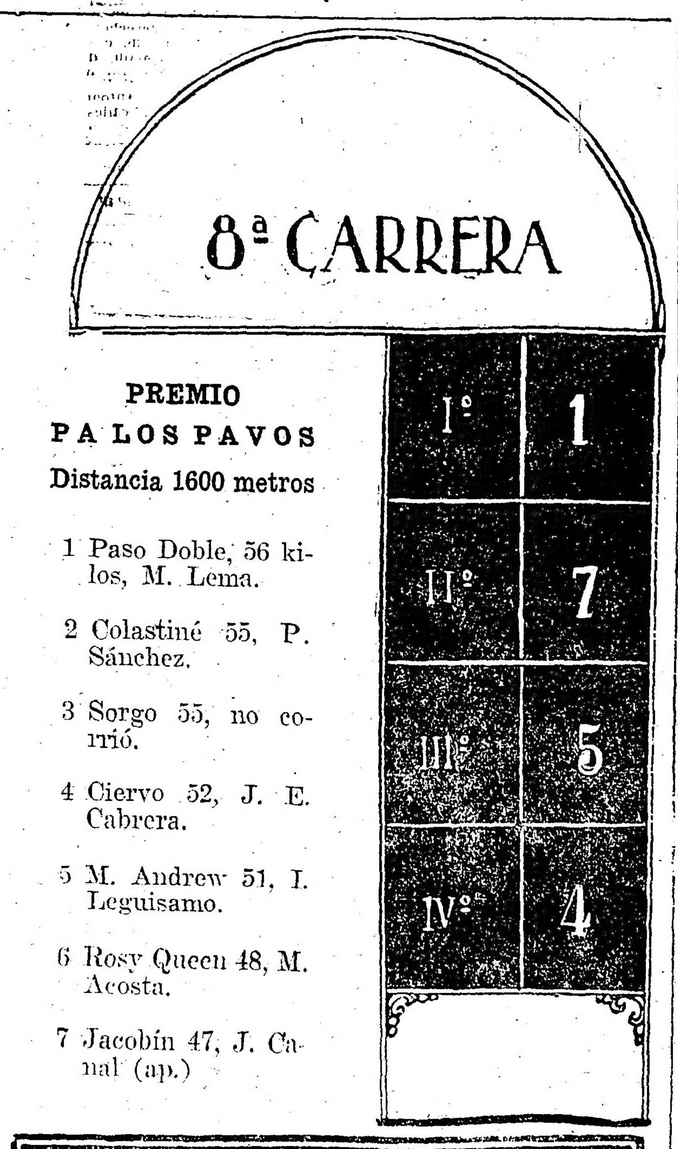

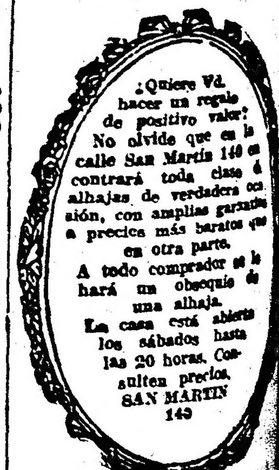

AVANTI
Siempre el mejor
TOSCANO

Dr. Fernández Castro
ENFERMEDADES DE LOS OJOS
ANTEOJOS
Jefe del servicio de oftalmología del Hospital "Juan A. Fernández"
Consultas: de 2 a 4. DEFENSA 67

El Vapor "Buenos Aires"

ZARPO HOY

El paquete de pasajeros "Buenos Aires", que hoy zarpó de la dársena Norte con destino a los distintos puertos de la costa Sud de la República, conduce las siguientes personas:

Carlos P. Henstock y familia, H. A. Binfield, Alanis Holzer, Enock Davis, Domingo Rago, Juan E. Pacheco, Manuel Fernández, Rosario V. de Aguilera, Nervi N. Carnicoa, Edmundo Carnicoa, Alejandro Gifford, Juanita Gifford, Tomás Koyle, y familia, Luisa Martinenfio, Lina Martinengo, Ramón Escamilla, Tiburcio Sáenz, Juan Carrasco, Luis Pietroleneno, Lowe Broson, Geoy Curtis Whistuy, G. S. Wolden, Luis Valdivia, R. Gordon Rac, Martín Erburu, H. P. Cary, J. J. Walden, María Gluwitzki, Walter Gluwitzki, E. Stolz Petersen, Pedro Lapitzaga, Elida Carrasco, C. Pedemonte, Aurora Martínez y familia, señora de Owens H. Streel, Carlos Bandinsi, Roberto Bachr, Anita de Bachr, Kurt Guttwein, Teresa P. de Meschio, Anita Meschio, Carlos Meschio, Emilio González, J. Venter, Blanca Azcárate, Ema Koegler, Piedad L. de Padrones, Agustín Benítez, Dalila Fernández, Juan M. Peralta, Serafín de Angelis, Werner Schwarz, Francisco Arroyo, Julián B. Arzúa, Fritz Lambert, Herman Mayer, Luisa Mayer, Elsa Kirchoff, Enrique Muche, Luis García, Rosalío Junco, Teresa de Garagarza, Teresita Junco, Manuel Ybarguren, Antonio Adrover, Micaela R. de Adrover, Apolinaria A. Adrover, Gabriel Oliver, A. Mechdi, Valentina G. de Rossi, María Gaelicke, Luis Viscusi, José M. Villamil, Concepción L. de Villamil, José Mendoza, Felipe A. Riente, Simón Lintpold, Amelia P. de Bruckner, Carlos M. Bruckner, Granh Bragier, J. C. Tencion, Teresa de Arbais, Teófilo Arbais, Carlos de Cesare, Oscar Schoelbach, Teresa Rauscky, Eugenio de Nuevo, Casimiro González, Nicolás Feller, Oscar Pérez, Blanca de Pérez, Oscar Pérez, María Pérez, O. C. Owens, Francisco Pedredo, Ramona O. de González, Ofelia González, Marcelino González, Francisco González, T. T. Bowers, Pantaleón de Miguel, Antonio L. Repetto, Amalia Della Vedova, Agustín S. Benítez (hijo), Rosario Tidaro, Filomena Fernández, Pablo Jaschke.

Campaña contra la langosta

Movimiento de las mangas

En la Dirección General de Agricultura y Defensa Agrícola se han recibido las informaciones que damos a continuación, sobre el movimiento de las mangas de langosta

Corrientes. — Con procedencia de la República del Paraguay, penetró a esta seccional una extensa manga de langosta, la que después de pasar por diversos puntos, asentóse en Paso de la Patria, quinta sección del departamento San Cosme. Otra, procedente del noreste, penetró a la segunda sección del departamento Ituzaingó. Una tercera, invade primera sección de Itatí, en estado pesada. Las secciones 1a., 2a., 3a. y 4a. del departamento General Paz son afectadas por mangas voladora, levantadas de los departamentos limítrofes. Empezó el nacimiento de mosquita en tercera sección y suburbios, del departamento Capital; en primera, segunda, tercera y cuarta secciones de Bella Vista; en ciudad Egidos y segunda sección de Esquina y en ciudad y Suburbios y primera, tercera y cuarta secciones de Empedrado.

Resistencia. — Cruzó con rumbo oeste por Colonia M. Belén, del departamento Resistencia, gran manga liviana. Nace mosquita en Resistencia, Vicentini, Tirol, Makallé, Laguna Blanca, Popular, Benítez, M. Belén, El Palmar y Barranqueras del departamento anteriormente citado, y en Villa Angela y E. Urien, del departamento Taponagá.

Río Cuarto. — Con procedencia norte, fueron invadidos los distritos Cabrera, Elena y Municipio, por mangas de voladora en estado pesada. Comenzó el nacimiento de desoves en Holmberg y Moldes, ambos del departamento Río Cuarto. Por Gigena, cruzó regular manda de voladora con rumbo sur.

Marcos Juárez. — Parte de la voladora asentada en Marcos Juárez, corrióse hasta el distrito San José.

Formosa. — Por el distrito El Angelito, pasó gran manga con rumbo noroeste. Parte de la manga existente en La Capital, tomó rumbo oeste, y pasando por Islas de Oro llega hasta San Hilario.

Concordia. — La invasión que afectaba los distritos Manantiales, Chañar y Egido del departamento Feliciano, levantó el vuelo con dirección sudoeste. Manga de voladora en estado pesada y con procedencia del oeste, entró al departamento Federación, asentándose en Atencio y Tatutí, del mismo departamento, empezando de inmediato a desovar.

Santiago. — Existe en distritos Averías y Banderas, considerable invasión de saltona, la que háilase sobre montes naturales y cultivos de la citada zona, a excepción del cultivo del maíz, que encuéntrase hasta ahora libre de perjuicios.

Rosario. — Se constató la existencia de voladora en Rincón de Grandona, Timbúc, Puerto de San Martín y San Lorenzo, del departamento de este último nombre. Depositó larvas, parte de la voladora asentada en Bouquet, Avena, M. Susana Primera, Rosquín y Traill, del departamento San Martín.

Compañía Unión Telefónica

Debiendo reajustarse las tarifas en vigor, para ponerlas de acuerdo con los Decretos de Aprobación del Poder Ejecutivo, se ha resuelto aplicar a los abonados de General Rodríguez, Moreno y Merlo, las tarifas de abono correspondientes, a saber:

NEGOCIOS EN GENERAL

1a. categoría, por todo el año	$ 10.70	mensuales	Pagadero por trimestre adelantado
2a. „ „ „ „	8.60	„	
Casas de familia, por todo el año	$ 7.50	„	
„ „ „ seis meses	„ 16.05	„	
„ „ „ tres meses	„ 21.40	„	

Y, además, la tasa por comunicación que figura en las planillas impresas de las páginas XI y XII de la Guía General de Abonados.

Esa tasa regirá también para todos los demás abonados.
Noviembre 1922.

LA ADMINISTRACION

Ferrocarril Central Argentino

Viajes rápidos y económicos en trenes de excursión

NOVIEMBRE 1922

DOMINGO 5 Rosario, Arroyo Seco, San Nicolás a Retiro y vuelta.
Rosario a V. Constitución y vuelta.
Pergamino a Retiro y vuelta, parando en varias intermedias.

DOMINGO 12 Bell Ville y varias estaciones intermediarias a Córdoba y vuelta.
Rosario, San Nicolás y Ramallo a Retiro y vuelta.

DOMINGO 19 Sastre y Las Varillas a Rosario, parando en varias intermedias y vuelta.
Córdoba, El Destino y Despeñaderos a José de la Quintana y vuelta.
Rosario, San Nicolás y San Pedro a Retiro y vuelta.

DOMINGO 26 Rosario, San Nicolás y Baradero a Retiro y vuelta.

Se expedirán boletos especiales de 1a. y 2a. clase a tarifa reducida. Para más detalles, véase los avisos que serán exhibidos en las estaciones.

HOWARD WILLIAMS
Gerente

TREN EXPRESO

EXCURSION A LA CORDILLERA DE LOS ANDES
9 al 14 de Noviembre 1922

MENDOZA — CACHEUTA — LAS CUEVAS

PUENTE DEL INCA

Dos paseos en MULAS para subir hasta LA CUMBRE, 3992 metros de altura al pie del

CRISTO REDENTOR

y LAGUNA de LOS HORCONES a 4000 metros, desde donde se contemplan los dos Gigantes de la Cordillera, los Volcanes TUPUNGATO de 6830 metros de altura (21.451 piés) y ACONCAGUA de 7130 metros (23.300 piés).

Pasajes de Ferrocarriles Buenos Aires al Pacífico, Trasandino Argentino, Mulas, todos los gastos de comidas durante el viaje de "seis días", con alojamiento y dos días de estadía en el

HOTEL DE PUENTE DEL INCA

$ 300.— m/n

Pasajes, itinerarios, informes y datos en la

Compañía Nacional de Transportes, Expreso Villalonga

Balcarce 300, esq. Moreno
Buenos Aires.

Caja de Sanidad y Beneficencia Municipal de SANTA FE

PREMIO MAYOR $ 25.000 - Precio del quinto $ 1

Precio del billete $ 5. Comisión a los agentes 15 o|o

Por informes y billetes dirigirse a la Administración de la Caja

Vacuna "PAUL" CONTRA EL CARBUNCLO INFALIBLE
Est. Veterinario Paul Hnos. Ltd.
25 Mayo 25 [illegible] Buenos Aires

SE AVISA A LAS PERSONAS QUE TENGAN deudos en el sepulcro de la familia Goyena Henderson, en el cementerio del Norte, sepulturas 18 y 19, No. 7, de la sección 20, que si no los retiran en el término de ocho días, serán pasados al osario general.
17|609 v. 8 nov.

PARA CAMBIO DE MONEDA TITULOS Y ACCIONES ES UTIL CONSULTAR A VACCARO
AV. DE MAYO 638

POR SOLO 14 m$n.
REMITIMOS CON
FLETE PAGO A CUALQUIER PUNTO DE LA REPUBLICA UNA LAMPARA (N.o 5281 B) DE PIE COMPLETA, LISTA PARA FUNCIONAR.
HAGA SU PEDIDO A LA
Cía. ARGENTINA DE ALUMBRADO A ALCOHOL
DEFENSA 439 — Bs. AIRES

TALLER DE GRABADOS
SELLOS DE GOMA
— DE —
ALEJ. N. BARÉS
U.T. 3726 AV.
BUENOS AIRES
686-Bmé. MITRE-686

COPIAS A MAQUINA
Se hacen a precios módicos. — A. D.
Calle RAWSON 1017
v. nov. 15

CASA D'HUICQUE
248 ESMERALDA 252
CAFES Y TES
Exijan los cupones obsequio al efectuar compras
U. T. 3255 (Rivadavia)

BANCOS

The National City Bank of New York

Fundado en 1812. Ochenta sucursales diseminadas por todo el mundo

Capital y reservas 160.000.000 dólares

Buenos Aires, San Martín 84
Rosario de S. Fe: Córdoba 981

Banco El Hogar Argentino

Fundado en 1889.—Capital realizado, pesos 48.899.870.— Fondos de reserva y previsión, $ 12.030.115.94. Concede préstamos con garantía de propiedades y para construcción de casas. Ofrece en venta propiedades pagaderas a largos plazos. Recibe depósitos a plazo fijo y en Caja de Ahorros. — Casa matriz: Buenos Aires, Avenida de Mayo No. 886. Sucursales: Rosario de Santa Fe, Bahía Blanca, Córdoba y La Plata.

BANCO HIPOTECARIO NACIONAL

AL PUBLICO

EL BANCO NO TIENE CORREDORES

La tramitación de las solicitudes de préstamos en el Banco, como la de cualquier otro asunto relacionado con sus operaciones, **NO NECESITA LA INTERVENCION DE CORREDORES.**

El Banco ha instalado una oficina destinada especialmente para atender el trámite de los diversos asuntos y suministrar al público los informes que éste requiera, tanto para iniciar sus pedidos como para subsanar los inconvenientes que se le presentaran, **SIN NECESIDAD DE RECURRIR A INTERMEDIARIOS.**

Julio 1922.

BANCO HIPOTECARIO NACIONAL

25 DE MAYO 245 y 263 — BUENOS AIRES

CONDICIONES GENERALES DE LOS REMATES

1o.—**Los remates están sujetos a la** aprobación del Directorio, y se hacen por cuenta del deudor, con sujeción a la ley No. 10676.

2o.—El comprador podrá continuar con la hipoteca que reconoce la propiedad, abonando la diferencia entre la deuda actual y el precio de compra.

3o.—Todo comprador abonará en efectivo, al firmar el boleto, el 5 o|o de seña y el 1 o|o de comisión.

4o.—Los títulos de propiedad pueden ser revisados en el archivo del Banco antes del remate.

5o.—Por mayores informes, ocurrase a las oficinas del Banco.

CAPITAL

EL LUNES 6 DE NOVIEMBRE, A HORAS 14.30, en su local; casa calle Muñecas No. 1416, entre las de Fitz Roy y vías del F. C. O. y P. y Dorrego. Mide 8m66 de frente al NE por 12m99 de fondo; contiene sala, 2 habitaciones, galería y dependencias. — No. Ho. 35298, serie 7a. Base, $ 4.200. Hipoteca, $ 3.200. Deuda actual, $ 3.115:054
LA EPOCA, Inic. 18|10|922.

EL MARTES 14 DE NOVIEMBRE, EN SU local, a horas 14.30. Casa calle Viamonte No. 2440, entre las de Azcuénaga y Larrea. Mide 7 metros de frente al N., por 27m16 de fondo y 6m36 de contrafrente. Consta de vestíbulo, sala, 3 habitaciones, comedor, pequeña pieza y dependencias.— No. Ho. 8806, serie 6 o|o. Base, $ 22.300. Hipoteca, $ 20.000. Deuda actual, pesos 16.754.
LA EPOCA, Inic 25|10|922.

EL MIERCOLES 15 DE NOVIEMBRE EN SU local, a horas 14.30. — Casa calle Monte número 3463, entre las de Porcia y Pergamino. Mide: 8m66 de frente al S. E., por 30m83 de fondo en el costado S. O.; 41m18 en el N. E. y 8m75 en contrafrente al N. O. Consta de jardín al frente, 3 habitaciones, galería y dependencias.
No. Ho. 20308, Serie 1a. Base: $ 7.000. Hipoteca: $ 5.500. Deuda actual: $ 4.809.
LA EPOCA. Inic. 26 de octubre de 1922.

EL JUEVES 16 DE NOVIEMBRE, EN SU local, a horas 14.30. Dos lotes de terreno próximos a los Nuevos Mataderos, a saber:
Lote B de la manzana 29. Calle Araujo esq. Remedios, con frente al arroyo Cildañez. Mide: 55m41 al S.O. 43m01 al S.E., 52m76 al NE. y 11m60 y 31m57 al N. con frente al arroyo. Superficie: 2.331.64 m. c. — No. Ho. 25.116. Serie E. Base de venta al contado, $ 700 m|n.
Lote D, de la manzana 29. Calle Basualdo esq. Remedios, con frente al arroyo Cildañez. Mide: 38m82 al NE., 43m01 al SE., 52m76 al SO. y 45m10 al N., con frente al arroyo. Superficie 2.006.55 m. c. — No. Ho. 25.118, serie E. Base de venta al contado, $ 700 m|n.
LA EPOCA, Inic. 27|10|922.

LA PLATA

FRACCION DE CAMPO UBICADA EN EL partido de Chivilcoy, prov. de Bs. Aires; en su local, calle 25 de Mayo Nos. 245|63 (Capital Federal), el día 6 DE NOVIEMBRE, a horas 14.30; distante unos 5 kilómetros al SO. de la estación Benítez y 9 al NE. de la estación Alberti, ambas del F. C. O.), con superficie de 167 hectáreas, 70 áreas y 09 centiáreas, lindando: al NE, Gregorio Palomeque; al SO., Juliana Calderón; al NO., Agustín Sanguinetti y Marcelino Ríos, y al SE., Pedro González, herederos de Desiderio Morel y Pío Naranjo. — No. Ho. 5369|36098, serie 6 o|o. Base, $ 38.600. Hipoteca, pesos 25.600. Deuda actual, $ 21.193:412.
LA EPOCA, Inic. 18|10|922.

CASA EN MORON (PROV. DE BUENOS Aires) ubicada en la calle General Belgrano esquina Santa Fe; en su local, calle 25 de Mayo Nos. 245|63 (Capital Federal) el día 7 DE NOVIEMBRE, a horas 14.30; edificada en terreno que mide 12.34 metros de frente a la calle Gral. Belgrano por 43.30 mts. de fondo; contiene un gran salón y demás dependencias.—No. Ho. 865|1376, serie 6 o|o. Base, $ 2.500. Hipoteca, $ 2.000. Deuda actual, 1.635:407 pesos.
LA EPOCA, Inic. 19|10|922.

FRACCION DE CAMPO UBICADA EN EL cuartel 3o. del partido de 25 de Mayo (Provincia de Buenos Aires) en su local, calle 25 de Mayo Nos. 245|63 (Capital Federal), el día 7 DE NOVIEMBRE, a horas 14.30, distante como a 6 leguas al SE. de la estación Berraondo e igual distancia y rumbo de la estación N. de la Riestra y a 3 leguas al O. de la estación Cazón, todas del F. C. S.; compuesta de una superficie de 55 hectáreas, 42 áreas, 11 cs.; lindando: al NE., Ana L. de Rodríguez; al SE., Luisa López; al S., Pedro Sciaroni, y al NO., campo fiscal. — No. Ho. 4543|31586, serie 5a. Base, pesos 4.000. Hipoteca, $ 3.000 Deuda actual, $ 2.885:063.
LA EPOCA, Inic. 19|10|922.

CASA EN QUILMES, PROV. DE BUENOS Aires, ubicada en la calle Alberdi No. 56, esq. Cervecería Quilmes; en su local, calle 25 de Mayo Nos. 245|63 (Capital Federal), el día 16 DE NOVIEMBRE, a horas 14.30; edificada en terreno de 10m77 de frente por 24m25 de fondo, conteniendo 7 habitaciones y demás dependencias; y un lote de terreno, calle Alberdi esq. a la de Cervecería Quilmes, señalado con el número 10 de la manzana J, con superficie de 10m10 por 28m00 de fondo. — No. Ho. 3840|27387, serie 3a. Base, $ 3.000. Hipoteca, $ 1.800. Deuda actual, $ 1.696:326.
LA EPOCA, Inic. 27|10|922.

FRACCION DE CAMPO UBICADA EN EL cuartel V del Partido de General Las Heras; en su sucursal La Plata, el día 22 de Noviembre, a horas 14; señalada en un plano que corre agregado al expediente respectivo con el No. 4; distante como a 2 leguas y media al Oeste de la Estación Las Heras F. C. S. y a unas 3 leguas también al O. de la Estación Lozano F. C. G. B. A.; con superficie de 60 hs., 78 as. y 48 cs., lindando: al S. E., lote 7 de Ana L. de Crespo; al N. E., lote 3 de E. L. de Langan; al S. O., lote 5 de los sucesores de M. L. de Kennedy y al N. O., lote 2 de Eugenio Langan. No. Ho. 4849|33072, serie 6a. Base $ 13.300, Hipoteca $ 10.000. Deuda actual, 9.616.877.
Inic. 3|11|922

MENDOZA

PROPIEDAD RURAL UBICADA EN EL DEpartamento Rivadavia, Prov. de Mendoza, en su local, calle 25 de Mayo Nos. 245|63 (Capital Federal), el día 16 DE NOVIEMBRE, a horas 14 y 30; con superficie de 1.960 hs. 2300 m. c., conteniendo viña, terreno cultivado e inculto. Límites: al N., Agustín Galigniana; al S., río de las Vacas Muertas; al E., Manuel Corvalán, y al O., Bernardino Vicuña Prado. — No. Ho. 2151. P. C. Base, $ 21.100. Hipoteca, $ 14.500. Deuda actual, $ 9.600:810. — NOTA: El comprador se hará cargo de la hipoteca que reconoce la propiedad, de la serie Préstamos Convertidos Ley No. 2842. Los servicios deberán hacerse a razón del 10 o|o anual, pagaderos en moneda nacional de curso legal, del 1 al 15 de abril y octubre. En caso de cancelación o anticipo, sólo podrá efectuarse de acuerdo con lo dispuesto en las leyes 2842 y 8172.
LA EPOCA, Inic. 27|10|922.

PROPIEDAD RURAL UBICADA EN EL DEpartamento Guaymallén; en su sucursal Mendoza, el día 20 DE NOVIEMBRE, a horas 10; distante 2 kilómetros de la estación Buena Nueva, del F. C. Circuito Guaymallén; con superficie de 71 hectáreas, más o menos, cultivada casi en su totalidad de viña frutal. Existe una casa con 11 piezas y dependencias. Tiene derecho de agua para 63 hectáreas, por la hijuela Tapón Moyano. Límites: al N., carril del litoral, frente; testamentaria Pontis; al S., calle frente a Pavlowsky y Escoriboela; al E., calle, frente a Dr. Godoy, y al O., calle en medio, con derechos de Aarón Pavlowsky.—No. Ho. 389|16220, serie H. Base, $ 48.500. Hipoteca, $ 65.000. Deuda actual, pesos 20.092:689.
LA EPOCA, Inic. 31|10|922.

PROPIEDAD RURAL UBICADA EN EL DEpartamento Rivadavia, distrito La Reducción; en su sucursal Mendoza; el día 20 DE NOVIEMBRE, a horas 10; con superficie de 36 hectáreas, 5.433 m. c., conteniendo viña, otros cultivos y terreno cultivable. Contiene dos edificios. Tiene derecho de agua definitivo para toda su extensión y riega por el río Tunuyán, canal Viejo Reducción. Límites: al S., calle Reducción, frente a Javier Ozán; al E., calle pública frente a Basilio Córdoba y Juan de Dios Gatica, y al O. y N., con Guillermo Ozán.—No. Ho. 946|21051, serie 6 o|o. Base, $ 17.200. Hipoteca, $ 13.600. Deuda actual, $ 11.393:204.
LA EPOCA, Inic. 31|10|922.

PROPIEDAD RURAL UBICADA EN EL DEpartamento de Santa Rosa, distrito La Dormida; en su sucursal Mendoza, el DIA 21 DE NOVIEMBRE, a horas 10; distante 3 kilómetros y medio al Oeste de la Estación La Dormida F. C. P., con superficie de 62 hectáreas; conteniendo viña, alfalfa, frutales, casas para contratistas, etc.; lindando: al N., Salomón Rachid; al S., carril nacional; al E., calle pública y al O., testamentaria de Jacinto Lemos. Tiene derecho definitivo de agua para 60 hectáreas por el canal La Dormida, derivado del río Tunuyán.
No. Ho. 382|12615. Serie 6 o|o. Base: $ 21.250. Hipoteca: $ 20.000. Deuda actual: $ 17.132:351.
LA EPOCA. Inic. 10 de noviembre 1922.

PROPIEDAD RURAL UBICADA EN EL DEpartamento San Martín, paraje denominado "Buen Orden"; en su sucursal Mendoza, el día 22 de noviembre, a horas 10; con superficie de 157 hs. 3.490 m. c., conteniendo viña, potreros alfalfados, terreno cultivable y medanoso y un edificio para casa de familia. Tiene derecho definitivo de agua para 132 hs. 900 m. c. y riega por el canal Matriz San Martín, derivado del Río Tunuyán. Límites: al N., Rubén Soss; al S., Felipa Rodríguez; al E., Lucio Bustos y Juan María y al O., Antonio Avila. Estos tres últimos rumbos calles en medio. No. Ho. 451|14986, serie 6 o|o. Base $ 56.150. Hipoteca $ 50.000. Deuda actual, $ 42.830.748.
Inic. 2|11|922.

SANTA FE

CASA EN LA CIUDAD DE SANTA FE, UBIcada en la calle San Martín Nos. 817|19|21; en su sucursal Santa Fe; el día 20 DE NOVIEMBRE, a horas 11; edificada en terreno que mide 29.90 metros de frente por 58.90 mts. de fondo. — No. Ho. 92|1874, serie 6 o|o. Base, $ 59.400. Hipoteca, $ 45.000. Deuda actual, $ 30.325:566.
LA EPOCA, Inic. 31|10|922.

SAN LUIS

CAMPO UBICADO EN EL PARTIDO DE Mercedes, Departamento General Pedernera, lugar denominado Los Jagüeles; Prov. de San Luis, en su local, calle 25 de Mayo Nos. 245|63 (Capital Federal), el día 14 DE NOVIEMBRE, a horas 14.30; con superficie de 3.520 hectáreas, 59 áreas y 50 centiáreas, lindando: al N., con terrenos fiscales; al S., Juan N. Laborde; al E., Petrona H. de Burdeau (antes sucesión de Antonio Cambaceres) y al O., con Clementa Vila.—No. Ho. 426|26551, serie K. Base, $ 27.500. Hipoteca, $ 26.000. Deuda actual, $ 19.153:970.
LA EPOCA, Inic 25|10|922.

TUCUMAN

ESTANCIA DENOMINADA LAZARTE O SURI-Yaco, ubicada en el primer distrito Chicligasta; en su sucursal Tucumán, el DIA 15 DE NOVIEMBRE, a horas 10; con superficie de 1.571 hectáreas, 6.190 m. c., lindando: al N., J. F. Medina y A. Méndez Muñoz; al S. Río Medinas; al E., doctor E. E. Padilla y al O., F. Auterlitz.
No. Ho. 46|9169. Serie 6 o|o. Base: pesos 30.000 Hipoteca: $ 30.000. Deuda actual: $ 25.132:068.
LA EPOCA. Inic. 26 de octubre de 1922.

CASA EN LA CIUDAD DE TUCUMAN, UBIcada en la sección Sud, calle Congreso, 4a. cuadra, No. 351, en su sucursal Tucumán, el día 22 de Noviembre, a horas 10; edificada en terreno que mide 11.60 metros de frente por 72.10 mts. de fondo; conteniendo 7 habitaciones y demás dependencias. No. Ho. 416896, serie 6 o|o. lote No. 1 de la División. Base: $ 23.100. Hipoteca, $ 18.400. Deuda actual, $ 15.111.335.
Inic. 3|11|922

FINCA UBICADA EN EL LUGAR DENOminado Río Colorado, Primer Distrito del Departamento Famaillá; en su sucursal Tucumán, el día 23 de noviembre, a horas 10; con superficie de 131 hs. 7.914 m. c., lindando: al N., M. Courel; al S., Corvalán y López; al E., camino de Bella Vista a Río Colorado y al O., con el Río Colorado.
No. Ho. 339|30555, serie 5a. Base, pesos 25.000. Hipoteca $ 25.000. Deuda actual $ 23.888:158.
Inic. 4|11|922.

SANTIAGO

CAMPO UBICADO EN EL DEPARTAMENTO Guasayán, Prov. de Santiago del Estero, denominado (actualmente "Tres Flores") (antes Sepulturas), en su local, calle 25 de Mayo Nos. 245|63 (Capital Federal), el día 14 DE NOVIEMBRE, a horas 14.30; compuesto de una superficie de 3.500 hectáreas, dentro de los siguientes linderos: al N., herederos de José Rosa Díaz; al S., estancia El Salvador, de los herederos de L. Loza; al E., con la estancia de Los Tres Cerros, de Frías, y al O., con Ojeda, Páez y Juan Ibáñez. La propiedad dista 5 kilómetros de la estación Lavalle (F. C. C. C.)—No. Ho. 247|33551, serie L. Base, $ 31.600. Hipoteca, $ 25.000. Deuda actual, $ 19.911:906.
LA EPOCA, Inic. 24|10|922.

PROPIEDAD RURAL DENOMINADA "SURI", ubicada en el Departamento Robles, Distrito Arias, en su sucursal Santiago del Estero; el día 22 de Noviembre, a horas 10; con superficie de 333 hs., 3.323 m. c., conteniendo una acequia, que parte del Río Dulce, lindando: al N., con Abelardo Correa y Alberto Bichner; al S., con Aurora P. Valladares; al E., María E. Frías y al O., con la acequia de Pinto. No. Ho. 317|32836. Serie 6a. Base: $ 29.100. Hipoteca $ 25.000. Deuda actual: 21.512.192 pesos.
Inic. 3|11|922

CHALET EN BELGRANO, CON FRENTE A la Av. del mismo nombre No. 2555 (Ciudad de Santiago del Estero) en su sucursal Santiago, el día 22 de Noviembre, a horas 10; edificado en terreno de 23.95 metros de frente por 80.60 mts. de fondo, según títulos y según croquis mide igual frente por 80.87 mts. de fondo. Consta de planta baja con 7 habitaciones y alta con 3 y en cuerpo aparte, garage, cochera, etc. No. Ho. 300|29912, serie 4a. Base $ 18.300. Hipoteca $ 13.000. Deuda actual $ 12.339.658.
Inic. 3|11|922

FINCA-AGRICOLA, UBICADA EN EL DEpartamento Capital, distrito Santa Rosa, en su sucursal Santiago del Estero, el día 24 DE NOVIEMBRE, a horas 10, designada con el No. 2 en el plano de mensura y división del terreno "San Pedro", del cual forma parte, levantado por el agrimensor Emilio Lacube; con superficie de 32 hectáreas, 30 áreas, 70 centiáreas y 60 dec. cds.; lindando: al N., con Cardozo de Luna y comparte; al S., con el lote 3, de Matías Castillo; al E., camino de Manogasta, y al O., con el lote No. 1, de los Castillo. — No. Ho. 319|31295, serie 5a. Base, $ 5.000. Hipoteca, $ 5.000. Deuda actual, $ 4.808:408.
LA EPOCA, Inic. 5|11|922.

FINCA-AGRICOLA UBICADA EN EL DEpartamento Banda, distrito Polear; en su sucursal Santiago del Estero, el día 24 DE NOVIEMBRE, a horas 10; con superficie de 38 hectáreas, 4.758 m. c., lindando: al NO., con los herederos de Carmen Noriega; al NE., con Andrés Vaquero; al SE., Pedro Ferrer o Colonia Española, y al SO., Alcira Gelasio y Ermilia Herrera.—No. Ho. 335|32104, serie 5a. Base, $ 10.000. Hipoteca, $ 8.480. Deuda actual, $ 8.078:177.
LA EPOCA, Inic. 5|11|922.

JUJUY

PROPIEDAD RURAL DENOMINADA "PELLIchoque" u "Ollero", ubicada en el Departamento de El Carmen, distrito Pampa Blanca; en su sucursal Jujuy, el día 17 DE NOVIEMBRE, a horas 14; con superficie, según mensura judicial, de 203 hs. 536 m. c., de las que se descuentan 2 hs. 4660 m. c., ocupadas por caminos público y vecinal, quedando por consiguiente reducida la superficie a venderse a 200 hs. 5876 m. c., que es la afectada al gravámen hipotecario. Límites: al N., finca San José de Ollero, de José A. Domínguez; al E., el Manantial de Pellichoque; al S., Carmen Domínguez, y al O., finca La Obra y en parte la finca Los Melados, de Santiago Fleming. Tiene riego propio. Con las construcciones que contenga y en el estado en que se encuentren.—No. Ho. 78|31475, serie 5a. Base, $ 12.200. Hipoteca, $ 11.200. Deuda actual, $ 10.770:902.
LA EPOCA, Inic. 24|10|922.

PROPIEDAD RURAL DENOMINADA REAL de los Toros o Isla de Santa Fe, ubicada en el Departamento de Santa Bárbara, Distrito de Palma Sola; en su sucursal Jujuy, el día 23 de noviembre, a horas 10; con superficie de 8.071 hs., 174 m. c.; lindando: al N., Alvarez Prado; al S., Finca Real de los Toros de los herederos de J. Insausti; al E., arroyo Santa Rita y al O., finca San Miguel del Rastro, de los herederos de L. Gil, separada por la sierra de Santa Bárbara.
No. Ho. 58|27447, serie 3a. Base pesos 17.800. Hipoteca $ 16.000. Deuda actual $ 15.089:390.
Inic. 4|11|922.

CASA EN LA CIUDAD DE JUJUY, UBIcada en la calle Salta No. 175 y Av. Centenario s|n., entre las de Balcarce y Lamadrid; en su sucursal Jujuy, el día 23 de noviembre, a horas 10; edificada en terreno que mide 12 metros de frente por 58 mts. de fondo o sean 696 m. c. o lo más o menos que resulte entre muros; contiene 7 habitaciones, 1 piezas de servicio y demás dependencias.
No. Ho. 73|30051, serie 5a. Base $ 8.100. Hipoteca $ 7.300 Deuda actual $ 6.975:430.
Inic. 4|11|922.

BAHIA BLANCA

CHALET EN LA CIUDAD DE BAHIA BLANca, ubicado en la calle Juan Molina número 761, entre las de 9 de Julio y Tucumán; en su sucursal Bahía Blanca, el día 15 DE NOVIEMBRE, a horas 14; edificado en terreno que mide 47.63 mts. de frente al SE. por 58.45 metros de fondo. Con las construcciones que contenga y en el estado en que se encuentren. — No. Ho. 1008|32247, serie 6a. Base, $ 13.700. Hipoteca, $ 18.000. Deuda actual, 17.310:378 pesos.
LA EPOCA, Inic. 22|10|922.

SAN JUAN

PROPIEDAD PARA MOLINO DENOMINADA "San Pablo" ubicada en el urbano de la ciudad de San Juan, sobre la calle Rawson (hoy Salta) en su sucursal San Juan, el DIA 8 DE NOVIEMBRE, a horas 10; distante como a un kilómetro al S. O. de la plaza 25 de Mayo, de esa ciudad; contiene casa-habitación, viña, etc., con superficie de 13.311 metros, 8 dec. cds.; lindando: al N., propiedad de la sucesión de Flores Cano; al S., testamentaria de Reyes Portus; al E., con la calle Salta y al O., con la avenida España.
No. Ho. 117|14984. Serie 6 o|o. Base: $ 62.500. Hipoteca: $ 50.000. Deuda actual: 42.830:879.
LA EPOCA. Inic. octubre 20 de 1922.

LINCOLN

FRACCION DE CAMPO UBICADA EN EL cuartel 2o. del partido de General Villegas, en su sucursal La Plata, el día 20 DE NOVIEMBRE, a horas 14; distante unos 3 kilómetros de la estación F. C. O. y formada por las chacras designadas en el plano general de dicho partido con los Nos. 88, 100, 111 y 115; compuesta cada una de 39 hects., 69 as., lo que hace una superficie total de 158 hects. 76 as.; lindando: la primera, por el NO., con la chacra No. 76; al NE., con la 89; al SE., la 101, y al SO., la 87, ambas calles en medio. La chacra No. 100, linda: al NO., la 87; al NE., la 101; al SE., la 114, y al SO., la 99. La chacra No. 114 linda: al NE., con la 115; al SE., la 129, ambas calle en medio; al SO., la 113, y al NO., la 100, y la chacra No. 115, linda: al NO., la 101; al NE., la 116; al SE., la 130, y al SO., la 111.
No. Ho. ...|32266, 6a. serie. (Suc. La Plata, transf. a Lincoln). Base de venta $ 39.600. Hipoteca, $ 34.000. Deuda actual, $ 32.697:381.
LA EPOCA, Inic. 31|10|922.

FRACCION DE CAMPO UBICADA EN EL cuartel 2o. del partido de General Villegas, en su sucursal La Plata, el día 20 DE NOVIEMBRE, a horas 14; distante unas 2 leguas al NE. de la estación F. C. O. y formada por las chacras designadas en el plano general de dicho partido con los Nos. 169, 170 y 187, compuesta cada una de 39 hs., 69 as., lo que hace una superficie total de 119 hs., 07 as., lindando la primera: al NO., calle en medio, con la chacra No. 152; al NE., la 170; al SE., la 187, y al SO., calle en medio, con la 168. La chacra No. 170 linda: al NO., con la 152; al NE., la 189, ambas calles en medio; al SE., la 188, y al SO., la 169, y la chacra No. 187, linda: al NO., con la 169; al NE., la 188; al SE., la 206, y al SO., la 186, ambas calles en medio.
No. Ho. ...|32269, 6a. serie. (Suc. La Plata, transf. a Lincoln). Base de venta, $ 18.000. Hipoteca, $ 15.300. Deuda actual, $ 11.713:892.
LA EPOCA, Inic. 31|10|922.

FRACCION DE CAMPO UBICADA EN EL cuartel 2o. del partido de General Villegas, en su sucursal La Plata, el día 20 DE NOVIEMBRE, a horas 14; distante unos 6 kilómetros al SE. de la estación F. C. O., y una legua y media al NO. de Los Laureles (C. G. FF. CC. de la P. de B. As.); formada por las chacras designadas en el plano general de dicho partido con los números 198, 215 y 216, con superficies: la primera, de 39 hs., 69 as.; la segunda, 38 hs., 90 as., 62 cts. y la tercera, de 38 hs., 58 as., 39 cs., lo que hace una superficie total de 117 hs., 48 as., ... cs., lindando: la chacra No. 198, al NE., con la 199; al SE., con la 217; al NO., con la 179; y al SO., con la 197, los dos últimos rumbos calles en medio. La chacra No. 215, linda: al NE., con la 216; al NO., con la 196; al SO., con la 214, y al SE., con Eduardo Casey, los dos últimos rumbos calles en medio. La chacra No. 216, linda: al NE., calle en medio, con la chacra No. 217; al NO., la 197; al SO., la 215, y al SE., calle en medio, con Eduardo Casey.
No. Ho. ...|32268, 6a. serie. (Suc. La Plata, transf. a Lincoln). Base de venta, $ 26.800. Hipoteca, $ 25.000. Deuda actual, $ 22.118:817.
LA EPOCA, Inic. 31|10|922.

LA RIOJA

CHACRA DENOMINADA LA COMPAÑIA ubicada en el Departamento de la Capital, en su sucursal La Rioja, el día 23 de noviembre, a horas 10; compuesta de tres lotes que por estar unidos, contienen una superficie total de 39 hectáreas, 2.468 m. c. lindando: al E. con Félix M. de la Colina; al O. Rita Romero y Tomás Pagani y al N., en toda la línea con más terreno que se reserva la señora V. de Lucero, lindando también al S., E. y O., con otras dos fracciones de la misma chacra La Compañía, de A. D. Santillán y P. Molina. Tiene derecho de agua para su regadío, cada quince días, según uso y costumbres establecidas. Dista 400 metros al S. de la ciudad de La Rioja y como a 12 cuadras al S. E. de la plaza 25 de Mayo.
No. Ho. 96|37320, 6o. Base $ 9.300. Hipoteca $ 7.900. Deuda actual $ 7.724:747.
Inic. 4|11|922

GUALEGUAY

CAMPO UBICADO EN EL DEPARTAMENto Gualeguay, distrito octavo; en su sucursal Gualeguay, el día 23 de noviembre, a horas 11; distante como a 9 leguas de la ciudad de Gualeguay; con superficie de 3.000 hects., conteniendo una casa-habitación; lindando: al N., con el Río Paraná Pavón; al S., campo fiscal y Vicente M. y Tomás Zumelzú, arroyo Tala en medio; al E., Sres. Zumelzú y al O., campo fiscal.
No. Ho. 17|3645, serie 6 o|o. Base pesos 78.000. Hipoteca $ 60.000. Deuda actual, $ 19.052:221.
Inic. 4|11|922.

TERRITORIOS NACIONALES

EL LUNES 6 DE NOVIEMBRE, A HORAS 14.30, en su local, calle 25 de Mayo números 245|63 (Capital Federal). Campo ubicado en el territorio nacional de Río Negro; al sud de la sección "Paja Alta" de la Colonia Valcheta, con superficie de 1.600 hectáreas, lindando por los cuatro rumbos con tierras de propiedad fiscal, y al NE., con parte del lote 19 de la misma sección.—No. Ho. 254|29483, serie 4a. Base, $ 22.500 Hipoteca, $ 16.000 Deuda actual, $ 13.137:273.
LA EPOCA. Inic. 18|10|922.

EL MIERCOLES 8 DE NOVIEMBRE, EN SU local calle 25 de Mayo No. 245|63 (Capital Federal) a horas 14.30. Doce lotes unidos de terreno de chacra, designados con los Nos. 72 al 85 y 150 y 160 A. que son parte del lote No 4, sección 1a. del territorio nacional del Neuquén, con superficie total de 300 hectáreas, 02 áreas, dentro de los siguientes linderos: al N., con las chacras 80, 90 y 91; al E., con el lote No 3, de C. Gómez y brazo del río Limay; al O., con las chacras 179 y 181 y con E. Talero y al S., con brazo del río Limay; dista 5 kilómetros de la Est. Neuquén (F. C. S.). Con las construcciones que contengan y en el estado en que se encuentren.
No. Ho. 29089, serie 4a. Base: $ 85.000. Hipoteca: $ 45.000. Deuda actual: pesos 42.714:201.
LA EPOCA. Inic. octubre 30 de 1922.

CAMPO UBICADO EN EL DEPARTAMENTO Corpus, territorio nacional de Misiones; en su local calle 25 de Mayo números 245|63 (Capital Federal) el MIERCOLES 15 DE NOVIEMBRE, a horas 14.30; con superficie de 10.000 hectáreas o lo poco más o menos que resulte dentro de los siguientes linderos: al N. Río Paraná; al S. y O., Tedila L. de Roca e hijos y al E., Martín y Cía.
No. Ho. 25066. Serie 2a. Base: $ 31.800. Hipoteca: $ 40.000. Deuda actual: pesos 37.151:594.
LA EPOCA. Inic. 26 de octubre de 1922.

EL JUEVES 23 DE NOVIEMBRE, EN EL local de su Agencia en General Roca a horas 14. Campo ubicado en el territorio nacional del Río Negro, Colonia de Choele Choel, formado por los lotes 10 y 17 de la sección XII, con superficie total de 195 hs., 16 as., 34 cs. y 10 des., siendo las medidas y linderos de cada lote las siguientes:
Lote No. 10, sup. 98 hs. 23 as., 17 cs. y 65 dec. cds., lindando: al N.E., con el lote 9 y parte del 6; al S. E., con el Río Negro; al S. O. con el lote 7 y al N.O., con el 11, todos de la misma sección XII. Lote No. 17, sup. 95 hs., 23 as., 16 cs., y 45 dec. cds., lindando: al N.O., con el lote 11 de dicha sección XII; al N.E., con el lote 10 ya descripto y por los demás rumbos con el Río Negro.
No. Ho. 36.009, serie 6a. Base 36.400 $. Hipoteca $ 31.000. Deuda actual $ 30.351.
Inic. 4|11|922.

EL JUEVES 23 DE NOVIEMBRE, EN EL local de su agencia en Gral. Roca, a horas 14. Chacra ubicada en la Colonia Choele-Choel, Territorio Nacional de Río Negro, lote rural No. 12, de la sección XII; con superficie de 98 hs. 23 as., 17cs., y 54 dec. cds., lindando: al N.E., con parte de los lotes 4 y 5; al S.E., con el 11; al S.O., el Río Negro y al N.O., lotes 13 y 15; con las construcciones que contenga y en el estado en que se encuentran.
No. Ho. 29239, serie 5a. Base $ 18.500. Hipoteca $ 16.000. Deuda actual $ 13.233.
Inic. 4|11|922.

Banco Hipotecario Nacional

AVISO

De acuerdo con lo establecido en el artículo 69 de la ley del Banco, se hace saber que existe depositado en este establecimiento, a disposición del señor JOSE BARLARO o sus sucesores declarados en juicio, la suma de $ 572.31 $ m|n., saldo proveniente de la venta de la propiedad calle Bragado entre Tafí y Murguiondo, lote 5 de la manzana Q. Préstamo No. No. 3731, serie P. C. — Buenos Aires, octubre 31 de 1922.—José Barrau, Gerente general.
v. 4 nov.

Convocatorias

"LA EPOCA", SOCIEDAD ANONIMA, AV. de Mayo 769. — (Convocatoria). — Se hace saber a los tenedores de vales de la segunda serie de acuerdo con la resolución de la Asamblea extraordinaria de accionistas celebrada el 30 de septiembre ppdo., que deben presentar a Tesorería para ser reintegrados del importe de los vales correspondientes, previniéndoseles que si dentro de dicho término no se presentasen, pasarán a la reserva social las cantidades respectivas. — Octubre 9 de 1922. — El Secretario.
v. 9 nov.

SOCIEDAD RURAL ARGENTINA.— CONVOCATORIA. — (SEGUNDA CITACION).

Se invita a los señores socios a concurrir a la Asamblea General Ordinaria de la Sociedad Rural Argentina, que tendrá lugar el día 6 de noviembre próximo, a las 17 y 30, en el local social Sarmiento 884, la que se celebrará con el número de socios asistentes, de acuerdo con lo establecido por el artículo 24 de los Estatutos.

ORDEN DEL DIA

Lectura y aprobación de la Memoria de la Comisión Directiva y Balance.

Elección para el período de dos años de presidente, vicepresidente y nueve vocales en reemplazo de los señores doctor Ernesto Bosch, señor Alberto E. Castex, señor Carlos M. Duggan, Ing. Julián Frers, doctor Jorge Lavalle Cobo, señor Angel Leanes, señor Francisco Muñiz Barreto, doctor Celedonio Pereda y doctor Enrique Uriburu, quienes terminan su mandato; del doctor Joaquín S. de Anchorena que renunció y del doctor José M. Malbrán que falleció.

Designación de tres socios para firmar el acta respectiva. — Buenos Aires, octubre 28 de 1922. — Alfredo de Mihura, secretario.

Nota. — Una vez constituída la nueva Comisión Directiva de acuerdo con el resultado de la Asamblea, se procederá al sorteo de los vocales electos para determinar a cual de ellos corresponderá actuar por un año en reemplazo del doctor José M. Malbrán cuyo mandato termina el 30 de octubre de 1923.

Otra. — Se llama la atención de los señores socios acerca de lo que dispone el art. 10 de los Estatutos, de que para poder votar en las Asambleas, se requiere tener una antigüedad no menor de tres meses. En consecuencia, los socios aceptados, con posterioridad al 6 de agosto último, no podrán votar en esta Asamblea.

Otra. — A los socios que estén en condiciones de votar les será entregada a su entrada al local una boleta que deberán firmar y depositar con su voto en el acto de la elección. — El secretario.
17|608 v. 6 novbre.

R. A. N. DEL SEL LIMITADA (SOCIEDAD Anónima Industrial y Comercial).—Convocatoria: De acuerdo con el artículo 20 de los estatutos, se convoca a los señores accionistas a la Segunda Asamblea General Ordinaria que se celebrará el día 24 de noviembre de 1922, a las 18 horas, en el local de la Sociedad, calle Bernardo de Irigoyen No. 217, 223, con el objeto de tratar la siguiente

ORDEN DEL DIA

1o. Consideración de la Memoria, Balance General y Cuenta de Ganancias y Pérdidas correspondientes al segundo ejercicio terminado el 31 de julio de 1922.

2o. Nombramiento de dos directores por tres años, en reemplazo de los dos que cesan en sus funciones (artículo 11); síndico y síndico suplente (artículo 18). — Buenos Aires, noviembre 2 de 1922. — J. Costa Parma, secretario.
17|617 v. nov. 18

LICITACIONES

MINISTERIO DE OBRAS PUBLICAS DE LA NACION

Llámase a licitación pública para el día 8 de noviembre próximo a las 15 y 15, para la provisión de 76,22 toneladas de cemento portland con destino a la reconstrucción del puente Batalla en el camino de Coronel Mom a Chivilcoy.

Datos en la secretaría de la Dirección General de Puentes y Caminos, Reconquista 575. — Dirección General, octubre 10 de 1922.

17|464 v. novbre. 8.

MINISTERIO DE OBRAS PUBLICAS DE LA NACION

Llámase a segunda licitación pública para el día 8 de noviembre próximo a las 15, para la provisión de 65 toneladas de cemento portland con destino a las obras del camino de Lanteri a Colonia Las Garzas.

Datos en la secretaría de la Dirección General de Puentes y Caminos, Reconquista 575. — Dirección General, octubre 10 de 1922.

17|499 v. novbre. 8.

MINISTERIO DE OBRAS PUBLICAS DE LA NACION

Llámase a licitación pública para el día 13 de noviembre próximo a las 15 y 30, para la ejecución de las obras de reparación de los caminos de acceso a la estación Bowen, F. C. Oeste, Provincia de Mendoza.

Datos en el Juzgado Federal de Mendoza y en la secretaría de la Dirección General de Puentes y Caminos, Reconquista 578. — Dirección General, octubre 14 de 1922.

17|503 v. nobre. 13.

MINISTERIO DE OBRAS PUBLICAS DE LA NACION

Llámase a licitación pública para el día 22 de noviembre próximo a las 15, para la ejecución de las obras de reparación en el camino de Villa Atuel a Negro Quemado, F. C. Pacífico. Provincia de Mendoza.

Datos en el Juzgado Federal de Mendoza y en la secretaría de la Dirección General de Puentes y Caminos, Reconquista 575. — Dirección General, octubre 24 de 1922.

17|536 v. novbre. 22.

MINISTERIO DE OBRAS PUBLICAS DE LA NACION

Llámase a licitación para el día 16 de noviembre a las 15, para la provisión de repuestos de acero para vagones. Solicitar pliegos en la Inspección General de Máquinas y Materiales, Casa de Gobierno, 2o. piso. Buenos Aires, septiembre 13 de 1922.

17|336 v. nov. 14

MINISTERIO DE AGRICULTURA

DIRECCION GENERAL DE INMIGRACION

Llámase a licitación pública por el término de treinta días desde la fecha, para la provisión de verdura, carne, pan, leña y víveres secos, al Hotel de Inmigrantes de la Capital, durante el año 1923.

Las propuestas que serán abiertas en el despacho de la Dirección General de Inmigración, el día 27 de noviembre próximo, en el siguiente orden:

1o. Verduras, a las 15 horas.
2o. Carne, a las 15 y 15 horas.
3o. Pan, a las 15 y 30 horas.
4o. Leña, a las 15 y 45 horas.
5o. Víveres secos, a las 16 horas en presencia del Escribano General de Gobierno y una comisión compuesta por el Subsecretario del Ministerio, Director General de Inmigración y un contador de la Contaduría General de la Nación, deberán presentarse de conformidad con el pliego de condiciones que está a disposición de los interesados en la Administrativa de la Dirección General de Inmigración (Dársena Norte) todos los días hábiles, de 13 a 16 horas. — Buenos Aires, octubre 19 de 1922. — Remigio Lupo.

17|587 v. novb. 24

MINISTERIO DE MARINA

DIRECCION GENERAL ADMINISTRATIVA
Paseo Colón 1457

Llámase a presentación de propuestas para el día 24 de noviembre próximo, hasta las 14 horas, para la provisión de artículos destinados al depósito de droguería.

Por datos, pliegos de condiciones, etc., recurrir a la División Compras.

17|589 v. 9 nov.

MINISTERIO DE MARINA

DIRECCION GENERAL ADMINISTRATIVA
Paseo Colón 1457

Llámase a presentación de propuestas para el día 21 de noviembre próximo, hasta las 14 horas, para la provisión de artículos destinados al depósito de víveres, entre los que figuran: 10.000 kilos arroz para oficiales y 50.000 para tropa; 28.000 kilos azúcar para oficiales y 150.000 para tropa; 15.000 kilos queso Sbrinz; 70.000 kilos fideos para marineros y 3.000 para oficiales; 30.000 kilos maíz blanco triturado; 45.000 kilos yerba argentina; 60.000 kilos sal gruesa; 30.000 kilos porotos; 10.000 kilos café; aceites, vinagres, te, 5.000 kilos aceite para mesa y 15.000 para cocina; 590.000 kilos harina "O" y 90.000 kilos "OO" a entregar sobre vagón en Puerto Militar; 30.000 kilos harina "O" y 10.000 kilos "OO" a entregar en los Depósitos de esta Dirección, etc., etc.

Por datos, pliegos de condiciones, etc., recurir a la División Compras.

17|560 v. 4 nov.

Ministerio de Marina

DIRECCION GENERAL ADMINISTRATIVA
Paseo Colón 1457

Llámase a presentación de propuestas para el día 28 de noviembre próximo, hasta las 14 horas, para la provisión de artículos destinados al Depósito Naval, entre los que figuran: 190.000 kilos aceites lubricantes; 41.000 kilos pinturas; 13.000 kilos minio; 6100 pinceles para pinturas; 40.000 pies cuadrados de maderas; 18.000 metros lonas; 4.000 metros lonetas; aceros, bronce, hierros, cabos de acero y manila, etc. Por datos, pliegos de condiciones, etc., recurrir a la División Compras.

17|601 v. 1a nov.

OBRAS SANITARIAS DE LA NACION

Por disposición del Directorio se llama a licitación pública para la provisión de (10.000) diez mil metros cúbicos de arena gruesa, destinada a los trabajos que efectúa la institución en la Capital Federal, de acuerdo con el pliego de condiciones que los interesados pueden consultar en la Dirección Técnica, calle Charcas 1840, todos los días hábiles de 13 a 17 horas.

Las propuestas deberán presentarse en la secretaría del Directorio, y serán abiertas el día 30 de noviembre próximo, a las 15 horas, en presencia de los interesados que concurran al acto.

Buenos Aires, octubre 28 de 1922.
A. J. Bosisio,
Prosecretario.

17.604 v. nov. 9.

BANCO DE LA NACION ARGENTINA

Llámase a licitación pública por el término de treinta días, a contar desde la fecha, para la ejecución total de las obras de los edificios proyectados para las sucursales del Banco en San Javier (Prov. de Santa Fe) y Quemú Quemú (Territorio de La Pampa) y ampliación de los edificios de las sucursales Pigüé y Carlos Casares en la Prov. de Buenos Aires.

Los planos y pliegos de condiciones están a disposición de los concurrentes en las gerencias de Casa Central y de las sucursales indicadas.

Las propuestas deben presentarse en sobre cerrado con sello de lacre, en la gerencia de Casa Central, calle Rivadavia N.o 363 o en la de las sucursales indicadas, antes de las 15 horas del día 22 de noviembre próximo, fecha en que serán abiertas, en la primera, en presencia de los interesados que concurran al acto.

Si se presentan propuestas en las susodichas sucursales debe hacerse con cinco días de anticipación a la fecha indicada. — Buenos Aires, 24 de octubre de 1922. — Los Gerentes.

17|574 v. novbre. 7.

BANCO HIPOTECARIO NACIONAL

Llámase a licitación pública, por el término de treinta días, a partir de la fecha, para presupuestar la construcción de las obras de "Carpintería metálica y herrería de taller" correspondiente al edificio para la sucursal Tandil.

Los interesados podrán obtener los documentos de la licitación en la Dirección General de Construcciones del Banco, calle 25 de Mayo No. 245, de 13 a 16 horas, y en la sucursal Tandil, previo pago de veinte pesos moneda nacional.

Las propuestas se presentarán en sobre lacrado, en la gerencia de Casa Matriz, y se abrirán ante escribano del Banco, en acto público, el día 6 de noviembre, a las 14 horas, en presencia de los interesados que concurran. Las propuestas podrán ser presentadas también en la sucursal Tandil hasta el día 3 de noviembre y serán abiertas en Casa Matriz conjuntamente con las demás. — Buenos Aires, 6 de octubre de 1922. — Firmado: José Barrau, gerente general.

17|487 v. novb. 5

INTENDENCIA MUNICIPAL DE ROSARIO

LICITACION MUNICIPAL — RENOVACION DE PAVIMENTOS EN MAL ESTADO

Por disposición del señor Intendente Municipal don Cecilio Juanto, llámase a licitación para la renovación de varias clases de pavimentos en mal estado del municipio, de conformidad a la ordenanza número 25, de 30 de junio de mil novecientos veintidós y pliego de condiciones confeccionado al efecto.

La superficie a repavimentar con madera representará como mínimum 25.000 metros cuadrados; la substitución de la cubierta con asfaltado, 100.000 metros cuadrados y la substitución de la misma con adoquines de granito o granitullo tipo especial, 25.000 metros cuadrados.

Las propuestas deberán indicar el porcentaje de rebaja sobre los precios unitarios para el caso que dichas superficies fueren ampliadas a 50.000, 150.000 y 50.000 metros cuadrados, respectivamente, siempre que la opción de parte de la Municipalidad fuera resuelta al hacerse la adjudicación de las obras.

La licitación tendrá lugar en la secretaría de la Intendencia, el 14 de noviembre de 1922, a las 9 horas, debiendo las ofertas ser presentadas bajo sobre cerrado y lacrado y acompañadas de un sello municipal de cincuenta pesos.

El Departamento de Obras Públicas de la Municipalidad entregará copia impresa del pliego de condiciones de esta licitación a todo interesado que la solicite.—Rosario, septiembre 15 de 1922.—F. Machado, Secretario.

17|365 v. 14 nov.

Provincia de Buenos Aires

MINISTERIO DE GOBIERNO

Llámase a licitación pública por el término de quince días, a contar desde la fecha, para la provisión de: 245.700 kilos de carne; 188.835 id de harina de trigo; 34.186 id de arroz; 24.251 id de azúcar; 1.378 id de café; 12.639 id de yerba; 5.948 id de grasa; 13.623 id de harina de maíz; 13.623 id de maíz pisado; 5.367 id de porotos; 82.985 id de papas; 6.296 litros de leche; 22.996 kilos de sal gruesa; 1.195.425 id de leña; 527.274 raciones de verdura; 700 escobas de 5 hilos; 500 cepillos trevia; 500 id piazabal; 20.090 kilos jabón; 150 cajones querosene; 2.000 litros creolina envases 5, 10 o 20 litros; 50 baldes medianos; 500 platos latón; 500 jarros enlozados; 24 jarras enlozadas; 24 palanganas enlozadas; 300 escupideras enlozadas; 500 saliveras; 50 llaves eléctricas; 500 lámparas lectricas 16 bujías; 500 id 25 bujías; 600 id 32 bujías; 600 id 50 bujías; 200 id 200 bujías; 800 palos para escobas; 120 atados paja guinea; 13.200 kilos azufre en polvo; 26.600 id alambre No. 19; 6.600 id hilo dos colores; 3 paquetes clavos punta París; 10 docenas de trapos de piso; con destino al racionamiento de las cárceles, asilos y cuerpos de policía de la provincia, para el primer semestre del año próximo. Las propuestas deberán presentarse en el despacho del subscripto el día 14 de noviembre próximo a las 15 horas, y serán abiertas ese día en presencia del escribano mayor de gobierno y demás concurrentes al acto, debiendo dichas propuestas estar en un todo de acuerdo con el pliego de bases y condiciones respectivo, que se encuentra a disposición de los interesados en la Inspección General de Prisiones y Mesa de Entradas del Ministerio de Gobierno. — La Plata, octubre 26 de 1922. — Juan Isaac Cooke, oficial mayor.

17|584 v. nov. 10

MINISTERIO DE HACIENDA DE LA PROVINCIA DE BUENOS AIRES

Aviso licitación Títulos 3 - 3 ½ o|o

Llámase a licitación pública al más bajo precio y teniendo en cuenta el cambio telegráfico del mismo día sobre Londres, para el retiro de la circulación de la cantidad de (£ 33.800) treinta y tres mil ochocientas libras esterlinas nominales de títulos de 3-3 ½ o|o, leyes 28 de diciembre de 1906 y 22 de junio de 1909.

Las propuestas para esta licitación se presentará por escrito, bajo sobre cerrado y lacrado, hasta las 14 horas y treinta minutos del día 10 de noviembre del corriente año, a los señores Baring Brothers y Co. Limitada, de Londres, o al Ministerio de Hacienda de la Provincia de Buenos Aires cuando se presentasen en la República Argentina.

Toda propuesta que se presente, deberá ser acompañada de un certificado de depósito por un valor igual al 2 o|o por lo menos del importe total de los títulos ofrecidos, como garantía del cumplimiento de la misma y reponer el sellado correspondiente. El depósito en garantía deberá hacerse en efectivo.

La apertura de las propuestas se hará simultáneamente en La Plata y Londres, a las 14 horas y 30 minutos del día 10 de noviembre de 1922, y se observará el siguiente procedimiento: en la República Argentina el acto tendrá lugar en la ciudad de La Plata, capital de la provincia de Buenos Aires, en el despacho del señor Ministro de Hacienda, en presencia de V. E., de los miembros de la Junta de Crédito Público y de los interesados que concurran, debiendo labrarse el acta respectiva por ante el Escribano Mayor de Gobierno. La licitación que se verifique en Londres lo será en las oficinas de los banqueros Baring Brothers y Co. Limitada. — La Plata, octubre 21 de 1922. — Benigno Larrea, Oficial Mayor del Ministerio de Hacienda.

17|579 v. novbre. 7.

POLICIA DE LA PROVINCIA

Aviso de licitación

Por decreto del P. E., llámase a licitación pública para la provisión de materiales de construcción destinados al arreglo de los pabellones del Departamento de Policía.

Las propuestas se abrirán en el despacho del suscripto el día 6 de noviembre próximo, a las 15 horas, donde los interesados podrán consultar el pliego de bases y condiciones todos los días hábiles de 12 a 17. —La Plata, octubre 26 de 1922. — Firmado: Manuel Campi, contador.

17|594 v. novb. 5

Intendencia Municipal de la Capital

Licitación para la provisión de cinco motocicletas

De acuerdo con lo resuelto en el Exp. No. 62807-I-921 llámase a licitación para la provisión de cinco motocicletas, con destino a la Dirección de Tráfico. Tendrá lugar el día 6 de Noviembre próximo, a las 14 horas. El pliego de condiciones puede consultarse en la Oficina de Licitaciones. —Buenos Aires, Octubre 25 de 1922. —El Secretario.

17|597 v. N. 6.

Licitación para la construcción de servicios sanitarios

Llámase a licitación pública para el día 9 del mes entrante, a las 15.30 horas, para la construcción de los servicios sanitarios en las dependencias del Cementerio del Oeste, de acuerdo con el pliego de condiciones que pueden los interesados consultar en la Oficina de Licitaciones, Avenida de Mayo 525, primer piso.

Buenos Aires, octubre 31 de 1922.
El Secretario.

17|605 v. nov. 9

EDICTOS JUDICIALES

Por disposición del señor juez de primera instancia en lo civil de la Capital de la República doctor don J. Isaac Arriola, se cita y emplaza por el término de treinta días, a contar desde la primera publicación del presente, a todos los que se consideren con derecho a los bienes dejados por fallecimiento de don CARLOS MARIA LLOSA, ya sean como herederos o acreedores, para que dentro de dicho término, comparezcan por ante su juzgado y secretaría del que subscribe, a deducir sus acciones en forma, bajo apercibimiento de lo que hubiere lugar por derecho. — Buenos Aires, octubre 10 de 1922. — Dámaso E. Palacio, secretario. 17|521 v. 12 nov.

El señor juez de primera instancia en lo civil de la Capital de la República, doctor Juan Carlos Lagos, ha dispuesto se cite, llame y emplace por el término de treinta días, contados desde la primera publicación del presente, a todos los que se consideren con derecho a los bienes dejados por ANTONIO MARCUCCI, ya sean como herederos o acreedores, para que dentro de dicho término comparezcan a deducir sus acciones en forma, por ante su juzgado y secretaría del que subscribe, bajo apercibimiento de lo a que hubiere lugar por derecho. — Buenos Aires, octubre tres de 1922.—Dr. Pedro F. Funes, secretario. 17|479 v. 5 nov.

El señor juez de primera instancia en lo civil de la Capital de la República, doctor don Juan Carlos Lagos, ha dispuesto se cite, llame y emplace por el término de 30 días, contados desde la primera publicación del presente, a todos los que se consideren con derecho a los bienes dejados por don FRANCISCO MILLET, ya sean como herederos o acreedores, para que dentro de dicho término comparezcan a deducir sus acciones en forma, por ante su juzgado y secretaría del que subscribe, bajo apercibimiento de lo a que hubiere lugar por derecho.—Buenos Aires, junio 19 de 1922.—Dr. Antonio Palleja, secretario. 17|483 v. 6 nov.

Por disposición del señor juez de primera instancia en lo civil de la Capital Federal don Fernando Kappenbach, se cita, llama y emplaza por el término de treinta días, a contar desde la primera publicación del presente, a todos los que se consideren con derecho a los bienes dejados por fallecimiento de doña CAROLINA PRIMAZZI DE ALO, ya sean como herederos o acreedores, para que, dentro de dicho término, comparezcan por ante su juzgado y secretaría del que subscribe, a deducir sus acciones en forma, bajo apercibimiento de lo que hubiere lugar por derecho.—Buenos Aires, 24 de octubre de 1922.—Dr. Carlos Alberto Alcorta, secretario. 17|583 v. 23 nov.

Por disposición del señor juez del crimen de la Capital Federal, doctor Benjamín García Torres, se cita, llama y emplaza por el término de treinta días, a contar desde la primera publicación del presente y en su carácter de accionista de "La Mutual Americana", a JULIO VALERO o BALERO, acusado por don Víctor Barón Peña de injurias graves y calumnias encubiertas, a fin de que comparezca a la audiencia del quince de noviembre próximo, a las catorce horas, señalada para que tenga lugar el juicio de conciliación determinado por el artículo quinientos noventa y uno del Código de Procedimientos en lo Criminal, bajo apercibimiento de ser declarado rebelde.—Buenos Aires, octubre siete de 1922.—Dr. Juan Carlos Serú, secretario. 17|495 v. 9 nov.

Por disposición del señor juez de primera instancia en lo civil de la Capital de la República, doctor don J. Isaac Arriola, se cita y emplaza por el término de treinta días, a contar desde la primera publicación del presente, a todos los que se consideren con derecho a los bienes dejados por fallecimiento de don HERMENEGILDO GHIOLDI, ya sean como herederos o acreedores, para que dentro de dicho término, comparezcan por ante su juzgado y secretaría del que subscribe, a deducir sus acciones en forma, bajo apercibimiento de lo que hubiere lugar por derecho. — Buenos Aires, octubre 28 de 1922. — B. del Castillo Quesada, secretario. 17|607 v. 30 nov.

El señor juez de primera instancia en lo civil de la Capital de la República doctor don Martín Abelenda, ha dispuesto se cite, llame y emplace por el término de treinta días, contados desde la primera publicación del presente, a todos los que se consideren con derecho a los bienes dejados por doña IGNACIA ATELA DE MORA, ya sean como herederos o acreedores, para que dentro de dicho término comparezcan a deducir sus acciones en forma, por ante su juzgado y secretaría del que subscribe, bajo apercibimiento de lo que hubiere lugar por derecho.—Buenos Aires, octubre cinco de 1922.—Dr. Juan José Coronado, secretario. 17|497 v. 9 nov.

El señor juez de primera instancia en lo civil de la Capital de la República, doctor don Juan Carlos Lagos, ha dispuesto se cite, llame y emplace por el término de treinta días, contados desde la primera publicación del presente, a todos los que se consideren con derecho a los bienes dejados por JOSE SALVADOR VENDITTO y EMILIA DOMINGA MASSIMO, ya sean como herederos o acreedores, para que dentro de dicho término comparezcan a deducir sus acciones en forma, por ante su juzgado y secretaría del que subscribe, bajo apercibimiento de lo a que hubiere lugar por derecho.—Buenos Aires, octubre tres de 1922.—Dr. Pedro F. Funes, secretario. 17|511 v. 12 nov.

El señor juez de primera instancia en lo civil de la Capital de la República, doctor don Juan Carlos Lagos, ha dispuesto se cite, llame y emplace por el término de treinta días, contados desde la primera publicación del presente, a todos los que se consideren con derecho a los bienes dejados por NICOLASA OLCESE VIDAL, NICOLASA VIDAL O NICOLASA OLCESE DE SESSAREGO, ya sean como herederos o acreedores, para que dentro de dicho término comparezcan a deducir sus acciones en forma, por ante su juzgado y secretaría del que subscribe, bajo apercibimiento de lo a que hubiere lugar por derecho.—Buenos Aires, septiembre 27 de 1922.—Doctor Manuel Beretervide, secretario. 17|535 v. 15 nov.

Por disposición del señor juez de primera instancia en lo civil doctor Marcos A. Figueroa, se llaman y emplazan a todos los que se consideren con derecho a los bienes quedados por fallecimiento de doña CONCEPCION MUSSI DE DECOUD, ya sean como herederos o acreedores, para que en el término de treinta días deduzcan su acción en forma por ante S. S. y secretaría a cargo del que subscribe, bajo apercibimiento de lo que hubiere lugar.—Buenos Aires, octubre 19 de 1922.—José Cúneo, secretario. 17|577 v. 22 nov.

Por disposición del señor juez de primera instancia en lo civil de la Capital de la República doctor don J. Isaac Arriola, se cita y emplaza por el término de treinta días, a contar desde la primera publicación del presente, a todos los que se consideren con derecho a los bienes dejados por fallecimiento de don CONO MIGUEL GALLO, ya sean como herederos o acreedores, para que dentro de dicho término comparezcan por ante su juzgado y secretaría del que subscribe, a deducir sus acciones en forma, bajo apercibimiento de lo que hubiere lugar por derecho.—Buenos Aires, octubre 19 de 1922. — Enrique Saguier, secretario. 17,578 v. 22 nov.

El señor juez de primera instancia en lo civil de la Capital de la República, doctor don Martín Abelenda, ha dispuesto se cite, llame y emplace por el término de treinta días, contados desde la primera publicación del presente, a todos los que se consideren con derecho a los bienes dejados por don KEISLAR MARIA E., ya sean como herederos o acreedores, para que dentro de dicho término comparezcan a deducir sus acciones en forma, por ante su juzgado y secretaría del que subscribe, bajo apercibimiento de lo que hubiere lugar por derecho. — Buenos Aires, septiembre 19 de 1922. — Napoleón Paz (hijo), secretario. 17,550 v. 18 nov.

El señor juez de primera instancia en lo civil de la Capital de la República, doctor don Juan Carlos Lagos, ha dispuesto se cite llame y emplace por el término de treinta días, contados desde la primera publicación del presente, a todos los que se consideren con derecho a los bienes dejados por GRACIANA OFFICIALDEGUY DE LUZIO, ya sean como herederos o acreedores, para que dentro de dicho término comparezcan a deducir sus acciones en forma, por ante su juzgado y secretaría del que subscribe, bajo apercibimiento de lo a que hubiere lugar por derecho.—Buenos Aires, octubre 20 de 1922.—Dr. Arturo Palleja, secretario. 17|557 v. 19 nov.

Por disposición del señor juez de primera instancia en lo civil de la Capital de la República, doctor don J. Isaac Arriola, se cita y emplaza por el término de treinta días, a contar desde la primera publicación del presente a todos los que se consideren con derecho a los bienes dejados por fallecimiento de doña ANTONIA BIGLIA DE BELLONE y doña ROSA COLOMBA ANTONIA BELLONE y BIGLIA, ya sean como herederos o acreedores, para que dentro de dicho término comparezcan por ante su juzgado y secretaría del que subscribe, a deducir sus acciones en forma, bajo apercibimiento de lo que hubiere lugar por derecho.—Buenos Aires, octubre 21 de 1922.—Floro Conde, secretario. 17|580 v. 23 nov.

Por disposición del señor juez de primera instancia en lo civil de la Capital de la República, doctor don J. Isaac Arriola, se cita y emplaza por el término de treinta días, a contar desde la primera publicación del presente, a todos los que se consideren con derecho a los bienes dejados por fallecimiento de don NICOLAS BONAFINE o BONAFINI, ya sean como herederos o acreedores, para que dentro de dicho término comparezcan por ante su juzgado y secretaría del que subscribe, a deducir sus acciones en forma, bajo apercibimiento de lo que hubiere lugar por derecho. — Buenos Aires, octubre 23 de 1922. — Ricardo Bollini, secretario. 17|590 v. 26 nov.

Por disposición del señor juez de primera instancia en lo civil de la Capital de la República, doctor don J. Isaac Arriola, se cita y emplaza por el término de treinta días, a contar desde la primera publicación del presente, a todos los que se consideren con derecho a los bienes dejados por fallecimiento de doña MARIA DELMAFFEO DE OTERO, ya sean como herederos o acreedores, para que dentro de dicho término comparezcan por ante su juzgado y secretaría del que subscribe, a deducir sus acciones en forma, bajo apercibimiento de lo que hubiere lugar por derecho.—Buenos Aires, octubre 25 de 1922. —Dr. Dámaso E. Palacio, secretario. 17|593 v. 25 nov.

Por disposición del señor juez de primera instancia en lo civil de la Capital de la República, doctor don J. Isaac Arriola, se cita y emplaza por el término de treinta días, a contar desde la primera publicación del presente, a todos los que se consideren con derecho a los bienes dejados por fallecimiento de don ADOLFO KALBERMATTEN, ya sean como herederos o acreedores, para que dentro de dicho término comparezcan por ante su juzgado y secretaría del que subscribe, a deducir sus acciones en forma, bajo apercibimiento de lo que hubiere lugar por derecho.—Buenos Aires, octubre 19 de 1922.—Floro Conde, secretario. 17|595 v. 27 nov.

Por disposición del señor juez de 1a. instancia en lo civil de la Capital de la República, doctor don J. Isaac Arriola, se cita y emplaza por el término de 30 días, a contar desde la primera publicación del presente, a todos los que se consideren con derecho a los bienes dejados por fallecimiento de don ROBERTO HOWARD MARRS, ya sean como herederos o acreedores, para que dentro de dicho término, comparezcan por ante su juzgado y secretaría del que suscribe, a deducir sus acciones en forma, bajo apercibimiento de lo que hubiere lugar por derecho. Buenos Aires, octubre 24 de 1922.— Dr. Dámaso E. Palacio, secretario. 17|614 v. Dic. 2.

Por disposición del señor juez de 1a. instancia en lo civil de la Capital de la República, doctor don J. Isaac Arriola, se cita y emplaza por el término de treinta días a contar desde la primera publicación del presente, a todos los que se consideren con derecho a los bienes dejados por fallecimiento de don MANUEL FERRETTO, ya sean como herederos o acreedores, para que dentro de dicho término, comparezcan por ante su juzgado y secretaría del que suscribe, a deducir sus acciones en forma, bajo apercibimiento de lo que hubiere lugar por derecho.— Buenos Aires, Noviembre 2 de 1922.— Dr. Juan Carlos Fox, secretario. 17|612 v. Dic. 2.

Por disposición del señor juez de 1a. instancia en lo civil de la Capital de la República, doctor don J. Isaac Arriola, se cita y emplaza por el término de treinta días a contar desde la primera publicación del presente, a todos los que se consideren con derecho a los bienes dejados por fallecimiento de don ANTONIO DONATO ya sean como herederos o acreedores, para que dentro de dicho término, comparezcan por ante su juzgado y secretaría del que suscribe, a deducir sus acciones en forma, bajo apercibimiento de lo que hubiere lugar por derecho.— Buenos Aires, octubre 30 de 1922.— Floro Conde, secretario. 17|613 v. Dic. 2.

El señor juez de 1a. instancia en lo civil de la Capital de la República doctor don Adolfo Casabal, ha dispuesto se cite, llame y emplace por el término de treinta días, contados desde la primera publicación del presente a todos los que se consideren con derecho a los bienes dejados por don ARISTIDES PABLO ROCCA, ya sean como herederos o acreedores para que dentro de dicho término comparezcan a deducir sus acciones en forma, por ante su juzgado y secretaría del que suscribe, bajo apercibimiento de lo que hubiere lugar por derecho. — Buenos Aires, octubre 17 de 1922. — Dr. Enrique A. Peña, secretario. 17|611 v. Dic. 2.

Por disposición del señor juez de Comercio de la Capital, doctor Dimas González Gowland, se hace saber por tres días que ha sido designada la audiencia del día 14 de Noviembre a las quince, para que tenga lugar la junta de acreedores de MANUEL GAYTERO. — Buenos Aires, Noviembre 2 de 1922. — 17|615 v. Nov. 5

Por disposición del señor juez de primera instancia en lo civil de la Capital Federal, doctor Martín Abelenda, se cita a don JORGE B. OLIVERO, para que dentro del término de quince días, a contar desde la primera publicación del presente, comparezca a contestar la demanda y a estar en el juicio que por rescisión de contrato de compra-venta, le ha iniciado don ANGEL FRANCISCO BARDELLI, bajo apercibimiento de nombrársele defensor para que lo represente. Artículo 80 del Código de Procedimientos. — Buenos Aires, Octubre 27 de 1922. — Dr. Carlos G. Marín, secretario. 17|610 v. Nov. 17.

Por disposición del señor Juez de Comercio de esta Capital, doctor Alfredo Labougle, se hace saber por el término de tres días, que la junta de verificación de créditos en la convocatoria de acreedores del Banco de España y América, ha sido postergada para el día 20 de noviembre a las doce horas. — Buenos Aires, noviembre 3 de 1922. — Aureliano García Calvo, secretario. 17|519 v. 6 nov.

Por disposición del señor Juez de 1a. Instancia en lo Civil de la Capital de la República, doctor don J. Isaac Arriola, se cita y emplaza por el término de treinta días, a contar desde la primera publicación del presente, a todos los que se consideren con derecho a los bienes dejados por fallecimiento de don ADRIAN o ADRIANO ALFONSO BRUNO y FRANCISCA GRIECO, GRIEGO o GRECCO de BRUNO, ya sean como herederos o acreedores, para que dentro de dicho término, comparezcan por ante su juzgado y secretaría del que suscribe, a deducir sus acciones en forma, bajo apercibimiento de lo que hubiere lugar por derecho. Entre líneas: Grieco, Griego o Grecco de Bruno: Vale. — Buenos Aires, octubre 31 de 1922. — Enrique A. Saguier, secretario. 17|620 v. dic. 3

PROFESIONALES

ABOGADOS

Dr. Andrés Ferreyra (hijo)
ABOGADO
Atiende personalmente asuntos profesionales en la Capital Federal y Provincia de Buenos Aires
Estudio: LAVALLE 1312
U. Telefónica 3039 y 4240 (Libertad)

Dr. Hipólito Leys
Estudio Tucumán 1381. U. T. 3603 L

G. Núñez Irigoyen
ABOGADO
Uruguay 546, 3er. piso
U. T. 7096. Libertad

Dr. Luis C. GARCIA
ABOGADO
Avenida de Mayo 769
U. Telef. 7870, Avenida

Dr. Manuel F. Escobar
Ex juez de la Suprema Corte de Buenos Aires y
ALBERTO ESCOBAR, abogados — En Buenos Aires: Florida 471 (Pasaje Güemes, tercer piso, escritorios 323 y 324). Unión Telefónica 6290 (Avenida): interno 128. En La Plata calle 5 Núm. 936. U. Telefónica 2221.

Dr. Fernando Saguier
Estudio: Florida 440
U. Telefónica 6087 (Avenida)

Sixto E. Trucco
Juan A. Cameirone
Emilio G. Trucco
Ingenieros civiles, Arquitectos
Estudio: LAVALLE 560

Estudio jurídico
Dr. Emancio González Zimmermann
Dr. José Dulce
Av. de MAYO 580 Casi esq. Florida
U. T. 6036 (Avenida)

MEDICOS

ANALISIS LABORATORIO Y FARMACIA Abierto día y noche
Suipacha 477
Doctores NELSON

Dr. Enrique T. Susini
Especialista de la A. N. Ex asistente de las clínicas Hajeny Wemman de Viena. De regreso de Europa ha abierto su consultorio. Nariz, garganta y oídos. Enfermedades de la voz y la palabra. Cánoes. Cerrito número 1348.

VIAS URINARIAS, PIEL Y AVARIOSIS
CONSULTAS DE 14 a 16
Dres. Dorrucci y Artola
Suipacha 588

SECRETAS - URINARIAS - PIEL
Dr. Saraceni Especialista
Cura rápida de Uretritis—Gota Militar — Estrechez — Ulceras — Debilidad — Cura de la AVARIOSIS con aplicación sin dolor del
606 - 914 CORRIENTES 1777
9 a 11 y de 14 a 20

N. PERCICH
CIRUJANO DENTISTA
(del Círculo de la Prensa)
362 Bdo. DE IRIGOYEN 362

Dr. Marto Alberto Carcagno
MEDICO
Enfermedades internas — Avariosis
Consultas: lunes, miércoles y viernes, de 14 a 17 horas
Corrientes 2156
U. T. 35 Lib. 5747

Dr. Enrique FEINMANN
Electricidad médica: Enfermedades internas, reumáticas, nerviosas y venéreas: de 8 a 18 horas. Rivadavia 1425. U. T. 202 (Riv.)

REMATES

José Conti

JUDICIAL. — Casa calle Rivadavia 8681. Base $ 20.665.86.

Por disposición del señor Juez en lo Civil, doctor Fernando M. Colombres, secretaría del autorizante doctor José Agustín Basualdo, en el juicio caratulado Basso Don Bernardo, su testamentaría, decrétase la venta de la finca Rivadavia 8681 con la base de las 2|3 partes de la tasación a fs. 95, nombrándose al martillero propuesto a fs. 91, señor José Conti para que proceda a llenar su cometido en forma, publicando edictos por 15 días en los diarios Boletín Judicial y LA EPOCA y debiendo exigir del que resulte comprador el 8 o|o de seña y parte de precio y el 2 o|o de comisión. De acuerdo al edicto que antecede.

El domingo 12 de noviembre a las 16 horas venderé en la misma la finca calle Rivadavia 8681 entre Belén y Goya, compuesto su terreno de 8m66 de frente al S. por 43m30 de fondo. Edificio: zaguán de entrada, sala, comedor, 4 habitaciones, baño, cocina y w. c. Galerías, pequeño sótano debajo del comedor, cloacas, aguas corrientes, doble vía de tranvía al frente y adoquinado pago. Tasación $ 30.998.80. Base $ 20.665.86. Otros datos Bolívar 189, U. T. 1083 Av. —José Conti.

17|596 v. nov. 11

Carlos Merlini

JUDICIAL. — En Belgrano. — Terreno, Superí entre los Nos. 2544 y 2566, al lado de la calle Monroe, con adoquinado, obras sanitarias y tranvías eléctricos. Orden del señor juez de 1a. Instancia en lo Civil doctor Martín Abelenda, secretaría del doctor José C. Miguens, en el juicio seguido por don Juan Traverso y hermanos contra el propietario desconocido de dicho terreno, por cobro de afirmados.

El terreno mide 8 metros con 33 centímetros de frente por 38 metros de fondo. Superficie 341.24 m. c. Existe dentro del terreno una casilla de ladrillos con techo de hierro galvanizado de 10 m. c. aproximadamente.

Base de venta: $ 3.533.32.

El remate lo efectuaré en el mismo terreno.

El domingo 12 de noviembre, a las 14.30 (2.30 p. m.).

Por orden judicial exigiré de la persona que resulte compradora el 8 o|o de seña y 2 o|o de comisión a su cargo.

Más detalles en el Boletín Judicial y LA EPOCA, a la secretaría del doctor José C. Miguens, tribunales y en mis oficinas, Bartolomé Mitre 371, U. T. 2288 Avenida. — José Miguens, secretario.

17,598 v. nov. 11

JUDICIAL. — Sin base. Propiedad situada en Vélez Sársfield, próxima a la estación Villa Luro, del F. C. O. Con servicios de trenes eléctricos a plaza de Mayo, calle Lope de Vega No. 1250 entre las de San Blas y Médanos; edificada en terreno de 7 metros 794 milímetros de frente al NE., por 54 metros 15 de fondo, o sean 422.05 metros cuadrados. Su edificio, construido en material y revocado en cal, consta de: frente con verja de material y reja de hierro, sin sala, comedor, cuatro habitaciones, cocina y w. c. Galerías con columnas de hierro delante de las piezas principales, patios de mosaico en parte, fondo cercado de pared. Las habitaciones tienen carpintería de pino de tea, cielosrasos de yeso, bomba para agua, etcétera. La venta es sin base y al contado, ordenada por el señor juez de 1a. Instancia en lo Civil doctor Martín Abelenda, secretaría del doctor Eduardo Rojas, en los autos caratulados Bracco Andrés, su sucesión, contra Ferrari José María, sobre cobros hipotecarios. De orden del señor juez exigiremos de quien resulte comprador el 8 o|o de seña a cuenta de precio y el 2 o|o de comisión. El remate lo efectuaré en la misma propiedad.

El domingo 19 de noviembre, a las 16 (4 p. m.). Más detalles Boletín Judicial y LA EPOCA, en la secretaría del doctor Eduardo Rojas, en los tribunales y en mis oficinas Bartolomé Mitre 371, U. T. 2288, Avenida. — Eduardo Rojas, secretario.

17 618 v. noviembre 18

Bardier y Sisterna

JUDICIAL. — Casa en Belgrano. A dos cuadras de las barrancas y de la estación trenes eléctricos, calle Blandengues 2024, entre Echeverría y Juramento, edificada en terreno de 8m66 de frente por 13.m85 [illegible] varas). Consta de sala de negocio, frente imitación piedra, vidriera y cortinas metálicas, zaguán, 2 habitaciones, baño, cocina, una pieza en azotea y w. c. de servicio, techos de cinc, cielorrasos de yeso, pisos pino tea, patio de mosaicos. Base: pesos 13.199.41, o sean las 2|3 partes de su tasación. Orden del señor juez doctor J. Isaac Arriola, secretaría del doctor Floro Conde, en los autos sucesorios de don Antonio Lagomarsino. 8 o|o de seña y parte de precio y 2 o|o de comisión en efectivo.

El domingo 12 de noviembre, a las 16 en la misma propiedad. Datos: San Martín 486, U. T. 3862 Avenida. — **Bardier y Sisterna.** — Buenos Aires, octubre 27 de 1922. — Floro Conde, secretario.

17|599 v. nov. 11

Alvaro E. Barros

EDICTO JUDICIAL

POR DISPOSICION DEL Sr. JUEZ de primera instancia doctor Marcos A. Figueroa, secretaría del autorizante, se hace saber por el término de quince días, que en el juicio LUCHTER don FEDERICO ALEJANDRO, su sucesión, ha sido designado el martillero Alvaro E. Barros para que proceda a la venta en pública subasta, el domingo 5 de noviembre, a las 17 horas, en la misma, de una propiedad situada en esta Capital, calle Canning No. [illegible], entre las de Charcas y Mansilla, que mide 8m66 de frente al N.O. por 38m278 de fondo en el costado S. y 38m17 en su otro fondo al N. Tasación, $ 40.800. Base 2|3 partes o sean $ 27.200, al contado, estando además autorizado para exigir al que resulte comprador el ocho por ciento a cuenta de precio y el dos por ciento de comisión. — Dr. Juan Carlos Delheye, secretario.

17|570 v. [illegible]

M. LANDIN MAGÉ

JUDICIAL.—CASA SAPALERI [illegible] entre Paysandú y Paramaribo, [illegible] habitaciones, 1 pieza chica, servicio, patio de baldosas y árboles frutales. Dimensiones 8.66 mts. por 51.[illegible] mts. Total, 449.97 mts. Orden del señor juez de lo civil doctor Juan Carlos Lagos, secretaría doctor Arturo Palleja, en los autos testamentarios de doña Filomena Cardoso de [illegible]. Base las 2|3 partes de la tasación, o sea $ 4.000 m|n.

El domingo 12 de noviembre, a las 16 horas. En la misma. Seña 8 o|o. Comisión 2 o|o. Más informes secretaría autorizante o a mi casa Belgrano 272.—M. Landin Magé.

17|600 v. nov. 11

SERODINO Y Cía.

JUDICIAL.—CASA BIEN [illegible] da. Humberto I 2?52, entre las de Rincón y Sarandí. Orden del señor juez doctor J. C. Lagos, en los autos sucesorios de don Juan o Juan Bautista Ambrosino, que tramitan por la secretaría del doctor Beretervide. Base, $ 7.000.

El domingo 12 de noviembre, a las 15. en la misma. Mide 8m66 (10 1|3) por 18m18 (20v98). Consta de sala, dos habitaciones, una pieza chica, baño instalado, cocina, etc.; cielorrasos de cedro, cloacas, instalación eléctrica, patio de mosaico y techos de azotea. Seña 8 o|o, comisión 2 o|o.

El mismo día, a las 14.30, remataremos sin base los muebles existentes en la misma, cuyo detalle puede verse en nuestra casa Av. de Mayo 656 o en la secretaría del doctor Beretervide. Comisión del 10 o|o a cargo de los compradores. — Serodino y Cía.

17|602 v. nov. 11

BANCO GERMANICO DE LA AMERICA DEL SUD
RECONQUISTA 37-43 BUENOS AIRES
Dirección Telegráfica "Sudamero"
Fundado por:
Dresdner Bank y Nationalbank für Deutschland en Berlín
Casa Matriz: Deutsch-Südamerikanische Bank A. G. Berlín
Sucursales:
Hamburgo, Madrid, México, Torreón (México), Río de Janeiro, Valparaíso y Santiago de Chile
Capital: 20.000.000.— Marcos Oro.
Operaciones bancarias de toda clase.
En caja de ahorros m.n. 4 o|o anual
Depósito a plazo, interés convencional.—Cuentas corrientes y a plazo fijo en Marcos, Dolares y otras monedas extranjeras, con interés.
Alquiler de cajas de seguridad.
A. Fricke - W. Kolditz, Gerentes

El N.o 6 de "RIEL Y FOMENTO" está en venta
en todos los kioscos y librerías

104 PAGINAS DE TEXTO CON MAGNIFICAS ILUSTRACIONES, Y FUERA DE TEXTO, UN RETRATO DEL Dr. HIPOLITO IRIGOYEN.

SUMARIO:

La nueva política Ferroviaria Nacional y la obra constructiva de los FF. CC. del Estado en el gobierno del Dr. Hipólito Irigoyen.
Electrificación de los FF. CC. en Estados Unidos. — El sistema representativo y su eficacia en el F. C. Pensilvania. — Nuevo tipo de locomotora para montañas. — Seguro para puerta contra ladrones en los coches, por Argus.
Exposición Internacional del Brasil. — El Pabellón de México, por Armando Maffei.
Una planta hidro-eléctrica modelo, por Alberto Romero.
Comunicación ferroviaria entre Catamarca, Tucumán, Santiago del Estero, por los ingenieros Adolfo Stegmann y Rogelio Enis
El Parque Lezama, por Fernán Félix de Amador.
Un drama gaucho, por Juan Carlos Dávalos.
El petróleo en Comodoro Rivadavia, por Avelino Silvestre.
Las Sierras de Córdoba, por el doctor Telémaco Susini.
Las industrias en el Norte Argentino, por el ing. D. Colacecchia.
Nahuel Huapí, futuro emporio frutícola, por el ingeniero Isaac P. Grumberg.

Cómprelo o hágase subscriptor
en la Administración Paseo Colón 537